

*IBM Rational System Architect  
und  
IBM Rational System Architect XT  
Installationshandbuch  
Release 11.3.1.1*

Lesen Sie vor Verwendung dieser Informationen die "Bemerkungen" im Anhang auf Seite 121.

Diese Ausgabe gilt für IBM® Rational® System Architect® Version 11.3 und alle folgenden Releases und Änderungen, sofern in neueren Ausgaben nicht anders angegeben.

© Copyright IBM Corporation 1986, 2010

---

# Inhaltsverzeichnis

<b>Rational System Architect installieren</b>	<b>1</b>
Einführung .....	1
Installationsübersicht .....	2
Installationsszenarios .....	2
Lizenzverwaltung.....	2
Lokalisierte Benutzerschnittstelle aktivieren .....	3
Upgrades und Programmkorrekturen durchführen.....	3
Systemvoraussetzungen .....	5
Softwarevoraussetzungen.....	5
Zusätzliche installierte oder verwendete Produkte: .....	6
Installationsvoraussetzungen.....	6
Hardwarevoraussetzungen .....	7
Ports und Protokolle für SQL Server und Oracle.....	8
Installationsszenarios für Rational System Architect .....	9
Rational System Architect installieren .....	10
Startassistenten für Rational System Architect ausführen .....	11
I. Installationen in SQL Server-Umgebungen .....	12
Mindestzugriffsberechtigungen für SQL Server 2005 (einschließlich SQL Express) .....	13
Rational System Architect auf den lokalen Maschinen der einzelnen Benutzer installieren .....	15
Arbeitsbeginn der Benutzer.....	15
II. Installationen in SQL Express-Umgebungen.....	17
Rational System Architect und SQL Express auf einer Netzmaschine installieren.....	17
Rational System Architect auf den lokalen Maschinen der einzelnen Benutzer installieren .....	17
Arbeitsbeginn der Benutzer.....	17
III. Installationen in Oracle-Umgebungen.....	19
Richtige Zugriffsberechtigungen für Oracle für alle Benutzer von Rational System Architect sicherstellen .....	19
Zeichensatz für Oracle .....	20
Rational System Architect auf den lokalen Maschinen der einzelnen Benutzer installieren .....	21
Arbeitsbeginn der Benutzer.....	22
Roaming-Benutzerprofile .....	24
Installationsanweisungen zum Durchführen eines Upgrades auf Version 11.3.1 und aktuellere Versionen.....	25
Upgrades und Programmkorrekturen für Rational System Architect durchführen.....	27
Upgrade installieren .....	27

Rational System Architect ändern, reparieren oder entfernen .....	27
Zusammenfassung der Konvertierungsanweisungen .....	28
Rational System Architect-Add-on-Produkte .....	28
Rational System Architect-Add-on-Produkte installieren.....	29
Add-on-Produkte über die Befehlszeilenschnittstelle installieren .....	29
Übersicht über das Durchführen einer unbeaufsichtigte Installation von Rational System Architect .....	31
Voraussetzungen für die unbeaufsichtigte Installation.....	31
Befehlszeilenoptionen .....	32
Angepasste unbeaufsichtigte Installation von Rational System Architect.....	34
Befehlszeilenoption für 11.3, 11.3.01 und 11.3.02 (kein Benutzerschnittstellenmodus) .....	35
Befehlszeile für 11.3.1 (kein Benutzerschnittstellenmodus).....	36
Voraussetzungen für die unbeaufsichtigte Installation von SA DOORS Integration .....	36

## **Rational System Architect XT installieren 39**

Einführung .....	40
Installationsübersicht für SA XT .....	41
Installation von Rational System Architect XT .....	41
Voraussetzungen für den Installationsverantwortlichen für Rational System Architect XT.....	43
IIS-Servervoraussetzungen für SA XT.....	44
Hardwarevoraussetzungen.....	44
Betriebssystem- und Softwarevoraussetzungen.....	44
Voraussetzungen für SA XT-Client-PCs .....	46
Integration von SA XT und SA .....	47
Integration von SA XT und SA Catalog Manager .....	47
Zugriff auf Enzyklopädien mit Rational System Architect XT.....	48
Serverrollen und -berechtigungen.....	48
Lizenzvoraussetzungen für SA XT und SA XT-Web-Service .....	49
Automatisierte Installationstasks für Rational System Architect XT .....	50
Installation der Rational System Architect XT-Software vorbereiten.....	50
Vorhandensein der Internet Information Services überprüfen .....	51
Rational System Architect XT und SAService.....	51
Rational System Architect XT installieren.....	53
Eigenschaften der SA XT-Website in IIS überprüfen.....	57
1 – ASP.NET-Zuordnen überprüfen und konfigurieren .....	57
2 – Verzeichnissicherheit manuell definieren .....	58
3 – Standardseite für SA XT-Website manuell festlegen.....	60
4 – Vorhandensein des .SVG-MIME-Typs überprüfen .....	61
Datei "web.config" bearbeiten.....	62
Nur für IIS 6.0 – IIS für NTLM-Authentifizierung konfigurieren.....	62

Oracle-Authentifizierung für SA XT und SA XT-Web-Service hinzufügen .....	63
Ordnerberechtigungen für das SA XT-Domänenkonto .....	65
Temporäre Ordner für Rational System Architect .....	65
Temporäre Ordner für Rational System Architect XT .....	65
Ordner und Dateien, für die die Berechtigung "Vollständige Steuerung" erforderlich ist .....	66
Erforderlichen Ordnern die Berechtigung "Vollständige Steuerung" manuell erteilen .....	67
Rational System Architect XT-Website testen .....	68
Starten von SA XT auf dem IIS-Server überprüfen .....	68
DCOM-Berechtigungen zum Stellvertreterkonto und zur Gruppe "INTERAKTIV" hinzufügen .....	69
Zugriff von SA XT auf Enzyklopädien auf einem Server überprüfen .....	70
Heapspeicherzuordnung für Windows-Desktop .....	70
Verschlüsselungssicherheit zum Stellvertreterkonto hinzufügen .....	73
1 - Windows-Registry aktualisieren .....	73
2 - Datei "web.config" aktualisieren .....	74
3 - Prozess "Aspnet_wp.exe" Berechtigung erteilen .....	74
Verschlüsselungssicherheit zur Oracle-Authentifizierung hinzufügen .....	75
Oracle-Authentifizierung mit Systemversionsschlüssel verschlüsseln: .....	75
Oracle-Authentifizierung mit Systemversionsschlüssel entschlüsseln: .....	77
.NET Framework registrieren .....	78
Add-on-Produkt "Rational System Architect XT-Web-Service" aktivieren .....	80
SA XT-Web-Service konfigurieren .....	80
Eigenschaften des SA XT-Web-Service überprüfen .....	81
ASP.NET-Zuordnen überprüfen und konfigurieren .....	81
Verzeichnissicherheit konfigurieren .....	82
Datei "web.config" für den SA XT-Web-Service bearbeiten .....	82
Ordnerberechtigungen für das SA XT-Web-Service-Domänenkonto überprüfen .....	83
Komponente "SA XT-Web-Service" testen .....	84
Zugriff auf die Hilfsfunktion von Rational System Architect XT und Web-Service .....	84
Rational System Architect XT deinstallieren .....	85

## **SA Catalog Manager installieren**

**87**

Einführung .....	87
Übersicht über die Zugriffssteuerung mit SA Catalog Manager .....	88
Unternehmenskataloge .....	88
Allgemeine Arbeitsschritte zum Implementieren einer Zugriffssteuerung über SA Catalog Manager .....	89
1 - Server für Rational System Architect-Enzyklopädie bestimmen .....	90
Servervoraussetzungen .....	90

Wichtige Empfehlung zum Server.....	90
2 - Rational System Architect und SA Catalog Manager installieren.....	91
A. Rational System Architect installieren.....	91
B. SA Catalog Manager als Teil der Rational System Architect-Installation installieren.....	91
Installationsposition für SA Catalog Manager.....	92
SA Catalog Manager installieren.....	92
3 - Benutzerberechtigungen für Enzyklopädien konfigurieren.....	93
A. Benutzerberechtigungen für Enzyklopädien für SQL Server konfigurieren.....	93
1. Serverberechtigungen zum Erstellen von Enzyklopädien erteilen (DBCcreator).....	95
2. Katalog auf einem SQL Server erstellen.....	95
3. Datenbankberechtigungen erteilen.....	96
B. Benutzerberechtigungen für Enzyklopädien für Oracle konfigurieren.....	100
1. Zugriffsberechtigungen für Oracle erteilen.....	100
2. Katalog auf einem Oracle-Server erstellen.....	101
4 - Benutzern in einer Enzyklopädie "SA-Berechtigungen" erteilen.....	101
Allgemeine Schritte zum Erstellen eines Katalogs und zum Implementieren einer	
Zugriffssteuerung.....	101
A. Einem Unternehmenskatalog Enzyklopädien zuordnen.....	102
B. Neue Benutzer erstellen.....	103
C. Enzyklopädien Benutzer zuordnen.....	103
D. Benutzern Rollen zuordnen.....	104
E. Katalogisierte Enzyklopädie in Rational System Architect öffnen.....	104

## **Rational SA und SA XT auf derselben Maschine installieren 107**

Einführung.....	107
Übersicht.....	107
Installationsvoraussetzungen.....	108
Rational System Architect XT nach Rational System Architect installieren.....	108
Rational System Architect ausführen, wenn Rational System Architect XT ebenfalls	
installiert ist.....	109
Rational System Architect XT deinstallieren.....	110

## **IBM Rational System Architect Cognos Bridge installieren 111**

Installationsübersicht.....	111
Betriebssystemvoraussetzungen.....	111
Unterstützte Datenbanken.....	112
Hardwarevoraussetzungen.....	112
Unterstützte IBM Cognos-Pakete.....	112

<b>IBM Rational System Architect Cognos Bridge installieren</b>	<b>113</b>
Übersicht über die unbeaufsichtigte Installation.....	113
Lokalisierte Benutzerschnittstelle aktivieren.....	115
Bekannte Probleme bei der Installation und Deinstallation.....	116
<b>IBM Unterstützungsfunktion</b>	<b>117</b>
IBM Rational-Softwareunterstützung kontaktieren.....	117
Voraussetzungen .....	117
Weitere Informationen.....	118
Fehler senden.....	118
<b>Anhang</b>	<b>121</b>
Bemerkungen.....	121
Marken .....	124
<b>Index</b>	<b>125</b>

Diese Seite bleibt leer.



# *Rational System Architect installieren*

**1**

## **Einführung**

Dieses Kapitel enthält Anweisungen zur Installation von IBM® Rational® System Architect® und der zugehörigen Produkte. Das Kapitel setzt sich aus einzelnen Abschnitten zusammen, die verschiedene Installationsszenarien für das Produkt beschreiben.

- Installationsübersicht
- Installationsszenarien
- Systemvoraussetzungen
- Hardwarevoraussetzungen
- Ports und Protokolle für SQL Server
- Installationsszenarien für Rational System Architect
- I. Installationen in SQL Server-Umgebungen
- II. Installationen in SQL Express-Umgebungen
- III. Installationen in Oracle-Umgebungen
- Roaming-Benutzerprofile
- Schritt-für-Schritt-Anleitungen für die Installation von Rational System Architect
- Installationsanweisungen zum Durchführen eines Upgrades auf Version 11.3.1
- Upgrades und Programmkorrekturen für Rational System Architect durchführen
- Zusammenfassung der Konvertierungsanweisungen
- Unbeaufsichtigte Installation

## Installationsübersicht

IBM stellt nur vollständige Installationen für Rational System Architect bereit. Daher müssen Sie alte Versionen von Rational System Architect deinstallieren, bevor Sie eine neue Version von Rational System Architect installieren. Service-Packs, Programmkorrekturen und Hotfixes für die Aktualisierung Ihrer bereits installierten Version werden auf der IBM Rational-Unterstützungssite (<http://www-01.ibm.com/software/awdtools/systemarchitect/support/>) in regelmäßigen Abständen bereitgestellt. Für die Installation eines Service-Packs, einer Programmkorrektur oder eines Hotfixes müssen Sie Rational System Architect nicht deinstallieren, es sei denn, die Unterstützungssite enthält entsprechende Anweisungen.

## Installationsszenarios

Rational System Architect 11.3.1-Enzyklopädien werden in Microsoft® SQL Server 2008-, Microsoft® SQL Server Express 2008-, Microsoft SQL Server 2005-®, Microsoft SQL Server 2005 Express-®Servern (SQL Express) sowie in Oracle® 9i - und Oracle® 10g-Datenbanken erstellt. Dadurch ergeben sich verschiedene Installationsszenarios, da die Benutzer SQL Express, SQL Server 2008, SQL Server 2005, Oracle9i oder Oracle 10g als Repository-Engine verwenden können. Mithilfe des Startassistenten für Rational System Architect können Sie SQL Express auf einer Maschine installieren.

## Lizenzverwaltung

Rational System Architect verwendet das Macrovision FLEXNET™-Lizenzierungssystem. FLEXnet-Lizenzen sind als Node-Lock-Lizenzen (eigenständige Lizenzen), die an eine bestimmte Maschine gebunden sind, und als Floating-Lizenzen (Serverlizenzen), die im ganzen Netz genutzt werden können, verfügbar.

Das FLEXnet-Lizenzierungsprogramm muss immer ausgeführt werden, wenn Rational System Architect ausgeführt wird. FLEXnet ruft die Anzahl der bereitzustellenden Lizenzen aus der Datei "license.dat" ab. Wenn FLEXnet ausgeführt wird, liest es die Datei "License.dat" in einem Verzeichnis im Netz oder (bei eigenständigen Maschinen) in einem Verzeichnis auf der lokalen Maschine. Die Lizenzen werden an die SA-Benutzer verteilt – Rational System Architect fragt die verfügbaren Lizenzen aus der Datei "License.dat" ab und wird ausgeführt, wenn ein Lizenzplatz frei (d. h. verfügbar) ist.

Weitere Informationen zur FLEXnet-Lizenzierung finden Sie in der Veröffentlichung "IBM Rational Lifecycle Solutions Licensing Guide" auf der IBM Rational-Unterstützungssite (<http://www-01.ibm.com/software/awdtools/systemarchitect/support/>).

## Lokalisierte Benutzerschnittstelle aktivieren

Sie können die Benutzerschnittstelle von Rational System Architect wie folgt für die Sprachen Deutsch, Japanisch, Französisch und Spanisch aktivieren:

1. Öffnen Sie die Datei **sa2001.ini**, die standardmäßig unter "C:\Dokumente und Einstellungen\\Lokale Einstellungen\Anwendungsdaten\Telelogic\System Architect" installiert ist.
2. Fügen Sie folgenden Eintrag am Anfang der Datei ein:

```
[SystemArchitect]  
Locale=XXX
```

Folgende Werte können für "XXX" angegeben werden:

409 = Englisch (Standardwert).

407 = Deutsch

411 = Japanisch (Dieser Wert wird automatisch konfiguriert, wenn Sie die japanischen Installationsdateien verwenden.)

40C = Französisch

C0A = Spanisch

**Anmerkung:** "0" steht für die Zahl "Null", nicht für den Buchstaben "O".

3. Speichern und schließen Sie die Datei **sa2001.ini** und starten Sie Rational System Architect erneut.

## Upgrades und Programmkorrekturen durchführen

Um ein Upgrade für Rational System Architect durchführen zu können, ist es normalerweise erforderlich, die ältere Version vor der Installation der neuen Version zu deinstallieren. Dateien im Anwendungsstammordner, in den Unterordnern oder in den Ordnern der zugehörigen Produkte, die Sie möglicherweise angepasst haben, können dauerhaft gelöscht werden, wenn Sie ein Upgrade durchführen. Das

Deinstallieren einer Version löscht und überschreibt den Anwendungsordner. Aus diesem Grund können anpassbare Dateien, wie z. B. "usrmatrix.xml" (für benutzerdefinierte Matrizen), "usrprops.txt" (diese Datei wird in neu erstellte Enzyklopädien kopiert) und die Makrodateien (für VBA-Anpassungen), gelöscht werden, wenn Sie ein Upgrade oder eine Programmkorrektur installieren.

Sie sollten außerdem Folgendes beim Durchführen von Upgrades für Rational System Architect beachten:

- Bevor Sie ältere Versionen deinstallieren, sollten Sie von allen Dateien eine Sicherung erstellen, die Sie im Anwendungsordner oder in anderen Ordnern angepasst haben. Nachdem Sie das Upgrade zur neuen Version durchgeführt haben, können Sie Ihre angepassten Dateien zurück in die entsprechenden Ordner kopieren und so Ihre Anpassungen beibehalten.
- Für die Enzyklopädien, die mit Version 11.0 oder einer neueren Version erstellt wurden, werden die Upgrades automatisch durchgeführt. Dabei haben Sie auch die Möglichkeit, einige der Anpassungen beizubehalten (wie z. B. die Anpassungen in der Datei "USRPROPS.TXT").
- Enzyklopädien, die mit Version 10.0 oder einer früheren Version erstellt wurden, müssen zuerst in das Format der Version 11.0 konvertiert werden, bevor sie mit neueren Versionen des Programms geöffnet werden können. Diese Konvertierung wird mit dem Tool "Rational System Architect Encyclopedia Manager" durchgeführt.

Weitere Informationen zu diesem Thema finden Sie in der Veröffentlichung "Rational System Architect Conversion Guide" im Information Center (<http://publib.boulder.ibm.com/infocenter/rsdp/v1r0m0/index.jsp>) oder in Ihrem Installationspaket.

## Systemvoraussetzungen

Dieser Abschnitt enthält Informationen zu den Hardware- und Softwarevoraussetzungen für Rational System Architect.

**Anmerkung:** Für die Installation von Rational System Architect müssen Sie über eine Administratorberechtigung auf dem System verfügen (nur während der Installation).

## Softwarevoraussetzungen

Rational System Architect verwendet einige der neuesten Microsoft® Windows®-Komponenten, einschließlich der aktuellsten Service-Packs und Betriebssystem-upgrades, die von Microsoft bereitgestellt werden (<http://www.microsoft.com/downloads>). Rational System Architect wurde mit folgenden Service-Packs, Upgrades und Softwareprodukten getestet:

- Windows Vista mit SP1 - Für die Installation von Rational System Architect 11.3.1 auf diesen Plattformen muss die Benutzer-Zugriffssteuerung inaktiviert sein, damit Microsoft .Net Framework wie erforderlich installiert werden kann. Wenn die Benutzer-Zugriffssteuerung aktiviert ist, kann die Rational System Architect-Installation nicht abgeschlossen werden.
- Windows XP mit SP3
- Windows Server 2008 (32-bit)
- Windows Server 2003 32-bit Standard Edition (mit SP 2)
- Windows Server 2003 32-bit Enterprise Edition (mit SP 2)
- Microsoft Internet Explorer 6.0® (oder eine aktuellere Version).  
**Anmerkung:** Dies bedeutet nicht, dass Sie IE als bevorzugten Browser verwenden müssen.  
(<http://www.microsoft.com/windows/ie/downloads/default.asp>)
- Rational System Architect basiert teilweise auf Software von Colosseum Builders Inc.

## **Zusätzliche installierte oder verwendete Produkte:**

Rational System Architect installiert oder verwendet die folgende Software:

- Microsoft MSI 3.1
- MDAC 2.7 (mit SP 1)
- Microsoft XML Parser 3.0 (mit SP 7)
- Microsoft VBA 6.3
- Microsoft .Net Framework 3.5 (Version 2.0 wird mitinstalliert)
- Rational System Architect basiert teilweise auf Software von Colosseum Builders Inc.
- International Proofreader™ für Englisch (USA und Großbritannien), ein Textüberprüfungssystem, © 2003 by Vantage Technology Holdings, Inc. Die vollständigen Copyrightinformationen finden Sie im Benutzerhandbuch für Rational System Architect im Information Center (<http://publib.boulder.ibm.com/infocenter/rsdp/v1r0m0/index.jsp>) und in Ihrem Installationspaket.
- Java™ Runtime Environment ab Version 1.5
- IBM JR5 oder 6

## **Installationsvoraussetzungen**

Für die Installation von Rational System Architect ist es erforderlich, dass bestimmte Produkte bereits auf der Maschine installiert sind, bevor mit der Installation von Rational System Architect begonnen werden kann. Wenn die vorausgesetzten Produkte bereits auf dem Computer installiert sind, wird Rational System Architect installiert. Wenn jedoch eines oder mehrere der vorausgesetzten Produkte nicht installiert sind, werden die fehlende Produkte in einem Dialogfenster angezeigt und Sie können auf "Installieren" klicken, um fortzufahren. Wenn sie nicht installiert werden können, kann die Installation von Rational System Architect nicht erfolgen.

Für Rational System Architect (und für das Rational System Architect DOORS Integration-Add-on) ist es erforderlich, dass der Microsoft Windows Installer 3.1-Service auf dem Betriebssystem des Zielcomputers installiert ist. Wenn dieser Service nicht vorhanden ist, kann die Installation nicht abgeschlossen werden. Eine Nachricht zum Beziehen und Installieren von Windows Installer 3.1 wird angezeigt.

Rational System Architect installiert die folgenden vorausgesetzten Produkte, wenn sie noch nicht auf Ihrem Computer installiert sind:

- Microsoft .NET Framework 3.5 (Version 2.0 wird mitinstalliert)
- Microsoft Visual J# 2.0 Redistributable Package
- Microsoft SQL Server 2005 Backward Compatibility
- Microsoft Oracle .NET Data Provider
- Microsoft Primary Interoperability Assemblies 2005

**Anmerkung:** Wenn Rational System Architect die oben aufgeführten Komponenten installiert, werden sie nicht automatisch deinstalliert, wenn Sie Rational System Architect deinstallieren. Sie können sie über die Windows-Systemsteuerung entfernen.

## Hardwarevoraussetzungen

Es gelten folgende Hardwarevoraussetzungen:

- Sie müssen über Administratorberechtigung auf dem System verfügen (nur während der Installation).
- Pentium-PC, mindestens 2 GHz, mindestens 1 GB Arbeitsspeicher, Super-VGA-Bildschirm (mit einer Bildschirmauflösung von mindestens 800 x 600, Einstellung für kleine Schriftarten).
- Plattenspeicherplatz: 3,5 GB während der Installation und 300 MB nach Abschluss der Installation.

**Anmerkung:** Rational System Architect wird von Citrix Metaframe Presentation Server 4.0 und Citrix Presentation Server 4.5 unter Windows 2008 Server (mit SP 2), Windows 2003 Server Standard (mit SP 2), Windows 2003 Server Enterprise 32-bit (mit SP 2), Windows 2003 Server Standard, und Windows 2003 Server Enterprise unterstützt.

## Ports und Protokolle für SQL Server und Oracle

Folgende Ports und Protokolle wurden für Rational System Architect getestet:

- SQL Server ist eine Winsock-Anwendung, die unter Verwendung der Sockets Network Library Daten über TCP/IP überträgt. SQL Server überwacht einen bestimmten Port auf eingehende Verbindungen. Der Standardport für SQL Server lautet "1433". Sie können auch einen anderen Port als "1433" verwenden. "1433" ist jedoch die offizielle IANA-Socketnummer (Internet Assigned Number Authority) für SQL Server.

Weitere Informationen hierzu finden Sie unter der Adresse  
<http://support.microsoft.com/kb/287932/>

**Anmerkung:** Sie können auch das Named-Pipes-Protokoll verwenden; die Standardeinstellung ist jedoch TCP/IP.

- Oracle wurde mit dem TCP-Protokoll und dem Standardport "1521" getestet. Die Testkonfiguration wurde mit Oracle-Konfigurationstools ausgeführt, mit denen die Datei "TNSNAMES.ORA" generiert wurde.



## Installationsszenarios für Rational System Architect

In diesem Abschnitt werden die für Rational System Architect verfügbaren Installationsarten beschrieben.

**Mehrbenutzerinstallationen:** Rational System Architect wird auf jeder Clientmaschine installiert. Sie können SQL Express ebenfalls auf jeder Clientmaschine installieren. (Für Benutzer ist eine lokale Instanz von SQL Express nicht erforderlich, wenn nur Enzyklopädien im Netz verwendet werden. Eine lokale Instanz von SQL Express ist nur für Benutzer erforderlich, die mit Enzyklopädien auf ihrer lokalen Maschine offline arbeiten möchten.). FLEXnet wird nicht auf den Clientmaschinen installiert - es wird auf einer Maschine installiert, die immer im Netz ausgeführt wird. Enzyklopädien werden auf SQL Server 2008-, SQL Server 2005-, SQL Express- (2005 und 2008), Oracle9i- und Oracle 10g-Servern im Netz erstellt.

**Standalone-Installationen:** Um Rational System Architect auf einer Standalone-Maschine (ohne Verbindung zum Netz) auszuführen, muss FLEXnet ebenfalls ausgeführt werden, damit die erforderlichen Rational System Architect-Lizenzen verfügbar sind. Wenn Sie Rational System Architect auf einer Standalone-Maschine verwenden, arbeiten Sie mit Enzyklopädien mit einer lokalen Instanz von SQL Express. Mithilfe des Startassistenten für Rational System Architect können Sie SQL Express auf einer Maschine installieren.

Sie können Rational System Architect nicht ohne eine gültige Lizenz ausführen. Der Installationsassistent fordert Sie auf, das Verzeichnis oder den Server anzugeben, auf dem sich die Datei "License.dat" befindet. Ihr Systemadministrator muss Ihnen das Verzeichnis oder den Server nennen, auf dem die Lizenz verwaltet wird.

## Rational System Architect installieren

Vor Beginn der Installation von Rational System Architect sollten Sie alle anderen Anwendungen schließen, die ausgeführt werden.

Im Verlauf der Installation von Rational System Architect können Sie optional auch **SQL Server 2005 Express** (SQL Express) und **Rational System Architect Encyclopedia Manager** (SAEM) installieren. Diese Optionen sind bei der Installation mithilfe des Startassistenten für Rational System Architect verfügbar.

**Anmerkung: SQL Express** wird in der 32-Bit-Version installiert. Sie können die 64-Bit-Version von SQL Express jedoch von der Microsoft-Website herunterladen.

Gehen Sie wie folgt vor, um Rational System Architect zu installieren:

1. Installieren Sie Rational System Architect wie folgt:
  - Wenn Sie die Software von der IBM Rational-Website **heruntergeladen** haben, klicken Sie doppelt auf die heruntergeladene ausführbare Datei, um den Installationsassistenten auszuführen.
  - Wenn Sie eine **Installations-DVD** von IBM erhalten haben, legen Sie sie in das DVD-Laufwerk ein. Klicken Sie auf die Option **Installieren** in der automatisch ausgeführten Schnittstelle, um den Installationsassistenten zu starten.
2. Klicken Sie in der **Eingangsanzeige** auf **Weiter**, um mit der Installation zu beginnen.
3. Befolgen Sie die vom Installationsassistenten bereitgestellten Anweisungen.

**WICHTIG:** Während einer Installation werden Sie möglicherweise aufgefordert, Windows erneut zu starten, um die Installation abzuschließen. In diesem Fall müssen Sie Windows erneut starten, damit die Installation fortgesetzt und abgeschlossen wird. Wenn Sie Windows Vista erneut starten, wird die Installation von Rational System Architect automatisch fortgesetzt. Wenn Sie jedoch Windows XP oder Windows Server 2003 erneut starten, müssen Sie auch die Installation von Rational System Architect manuell erneut starten, damit sie fortgesetzt und abgeschlossen wird.

## Startassistenten für Rational System Architect ausführen

Der Installationsassistent automatisiert die Konfiguration Ihrer Enzyklopädiesserver, die Installation von Beispielenzyklopädien, von Standardframeworks sowie von anderen Startoptionen und erleichtert Ihnen damit die Verwendung von Rational System Architect. Wenn Sie die Evaluierungsversion von Rational System Architect verwenden, sollten Sie SQL Express mithilfe des Startassistenten installieren. Dadurch wird ein lokaler Server auf Ihrem Computer erstellt, auf dem Sie Enzyklopädien installieren und erstellen können.

Auf Computern, auf denen Rational System Architect noch nicht installiert wurde, wird der Startassistent automatisch gestartet, wenn Sie Rational System Architect zum ersten Mal ausführen. Sie können den Assistenten auch manuell ausführen. Gehen Sie dazu wie folgt vor:

1. Starten Sie Rational System Architect, indem Sie "Start" - "Programme" - "IBM Rational" - "IBM Rational System Architect" auswählen. Sie können auch doppelt auf das Symbol für Rational System Architect auf Ihrem Desktop klicken (falls dieses Symbol bei der Installation erstellt wurde).
2. Klicken Sie auf **Hilfe** und wählen Sie dann "Startassistent" aus.
3. Befolgen Sie die Anweisungen in den Anzeigen des **Startassistenten**. Wenn Sie eine Evaluierungsversion der Software verwenden, sollten Sie die Standardeinstellungen akzeptieren und jeweils auf "Weiter" klicken, um zur nächsten Anzeige zu wechseln.
4. Konfigurieren Sie die Adresse zum Speichern der Enzyklopädien: In dieser Anzeige haben Sie die Möglichkeit, SQL Server 2005 Express (SQL Express) auf Ihrer lokalen Maschine zu installieren. Wenn Sie eine Evaluierungsversion der Software verwenden, sollten Sie diese Standardeinstellung auswählen.
5. Konfigurieren Sie die Beispielenzyklopädieprojekte: In dieser Anzeige können Sie angeben, dass eine oder alle Beispielenzyklopädien aus dem Lieferumfang von Rational System Architect mit Ihrem lokalen Server (installiertes SQL Express) verknüpft werden sollen. Sie können auch auswählen, welcher Lerntext geöffnet werden soll, wenn Sie Rational System Architect zum ersten Mal starten.

Nachdem Sie in allen Anzeigen des Startassistenten die erforderlichen Angaben vorgenommen haben, kann Rational System Architect verwendet werden. Wenn Sie eine Lerntextenzyklopädie ausgewählt haben, wird sie beim Starten von Rational System Architect für Sie geöffnet.

## I. Installationen in SQL Server-Umgebungen

Richtige Zugriffsberechtigungen für SQL Server für alle Benutzer von Rational System Architect sicherstellen. Verwenden Sie das SQL Server-Tool "Enterprise Manager", um den Benutzern die richtigen Zugriffsberechtigungen für SQL Server 2000 und SQL Server 2005 im Netz zuzuordnen.

Zugriffsberechtigungen für SQL Server 2005:

- Serverrolle: Benutzer, die in der Lage sein sollen, eine Enzyklopädie auf einem Server unter SQL Server 2005 zu erstellen, müssen über die Serverrolle "Systemadministrator" oder "Ersteller" verfügen. Diese Berechtigungen werden dem Benutzer vom Systemadministrator über SQL Server Enterprise Manager 2005 erteilt.
- Datenbankzugriff: Damit die Benutzer in der Lage sind, Enzyklopädien zu öffnen sowie Definitionen zu lesen und zu erstellen, müssen sie über einen Datenbankzugriff mit den Rollen "db\_datareader" und "db\_datawriter" verfügen. Die Rolle "db\_ddladmin" ist erforderlich, wenn das Schema einer Datenbank geändert wird. Dies ist z. B. dann der Fall, wenn eine Enzyklopädie der Version 10.3 mit Rational System Architect ab Version 10.4 geöffnet werden soll. Nachdem die betreffende Enzyklopädie geöffnet (und dadurch konvertiert) wurde, ist die Rolle "db\_ddladmin" nicht mehr erforderlich, damit Benutzer Definitionen aus dieser Enzyklopädie lesen und in sie schreiben können. In Version 11.1 wurde an der Tabelle FILES\_HISTORY als Teil der Synergy/Change-Integration eine Änderung vorgenommen. Daher müssen Enzyklopädien, die vor Version 11.1 erstellt wurden, zuerst von einem Benutzer mit der Rolle "db\_ddladmin" geöffnet werden.

Berechtigung "Execute" für folgende gespeicherte Prozeduren:

CREATESNAPSHOT	GETHISTORYLOGGINGSTATUS
ENTITYEXISTSBYID	LOGENTITYHISTORYUPDATE
LOCKENTITYBYID	LOGFILESHISTORYUPDATE
GETNEXTID	PURGEHISTORY
GETFILESIZE	SAVEAUDITSETTINGS
DELETBYID	SAVECHANGECONFIG

## Mindestzugriffsberechtigungen für SQL Server 2005 (einschließlich SQL Express)

Zum Öffnen einer Enzyklopädie unter SQL Server 2005 ist eine bestimmte Mindestberechtigungskombination erforderlich. Das Sicherheitsmodell für SQL Server 2005 schränkt den Zugriff auf die in den Systemtabellen gespeicherten Metadaten ein. Für das Enzyklopädie-schemaprüfprogramm von Rational System Architect ist der Zugriff auf diese Metadaten für eine ordnungsgemäße Ausführung erforderlich. Die zusätzliche Berechtigung, die zum Anzeigen dieser Daten erforderlich ist, lautet "VIEW DEFINITION". Diese Berechtigung kann wie folgt erteilt werden:

GRANT VIEW DEFINITION TO <Principal>

Dabei steht "Principal" für eines der folgenden Elemente:

- Benutzer/Rolle/Anwendungsrolle
- Ein Benutzer, der einer/m Windows-Anmeldung/-Gruppe/-Zertifikat zugeordnet ist
- Ein Benutzer, der einem asymmetrischen Schlüssel zugeordnet ist
- Ein Benutzer, der keinem Server-Principal zugeordnet ist
- SAEM wurde so aktualisiert, dass diese Berechtigung in der Datenbankrolle "SAUser" enthalten ist. Daher können alle Benutzer, die zu dieser Rolle hinzugefügt werden, SA-Enzyklopädien öffnen. (Siehe den nachfolgenden Abschnitt "Berechtigungen vom Typ 'sysadmin' für SQL Server und SQL Express unter Windows Vista zuordnen" zum Ausführen von SAEM unter Windows Vista.)
- Der Systemadministrator sollte den Benutzern die Serveradresse und das erforderliche Authentifizierungsverfahren zum Erstellen neuer Enzyklopädien auf dem Server mitteilen.

## Berechtigungen vom Typ 'sysadmin' für SQL Server und SQL Express unter Windows Vista zuordnen

Die Benutzer-Zugriffssteuerung ist eine neue Sicherheitsfunktion in Windows Vista, die eine Beschränkung der Zugriffsberechtigungen, die einem Benutzer über Gruppenzugehörigkeiten zugeordnet werden, erzwingt. Wenn ein Benutzer z. B. zur Gruppe "Administratoren" gehört, werden diesem Benutzer unter Windows XP in der Regel automatisch in der SQL Express-Instanz Berechtigungen vom Typ "sysadmin"

erteilt. Unter Windows Vista werden diese Berechtigungen jedoch nicht automatisch erteilt. Wenn einem Benutzer über eine Gruppenzugehörigkeit eine Administratorberechtigung erteilt wird, ist unter Vista eine weitere Aktion erforderlich, um sicherzustellen, dass dem Benutzer tatsächlich diese Zugriffsberechtigung erteilt werden soll.

Ein allgemeines Symptom dieses Problems zeigt sich darin, dass Sie z. B. eine Nachricht erhalten, die besagt, dass die Berechtigung zum Erstellen einer Datenbank in der Datenbank "master" verweigert wurde. Ein weiteres Symptom ist, dass Sie keine Verbindung zu einer Datenbank herstellen können, auch wenn Sie zur Gruppe "Administratoren" auf Ihrer Maschine gehören. Wenn die oben genannten Probleme auftreten, bedeutet dies, dass Sie für eine SQL Express-Instanz, die unter Vista ausgeführt wird, über keine wirksamen Berechtigungen vom Typ "sysadmin" verfügen. Sie können dieses Problem beheben, indem Sie Ihrem Benutzerkonto explizit die Rolle "sysadmin" erteilen.

Gehen Sie wie folgt vor, um Ihrem Benutzernamen die Rolle "sysadmin" zuzuordnen:

1. Klicken Sie mit der rechten Maustaste auf das SAEM-Symbol (SAEM, System Architect Encyclopedia Manager) und wählen Sie aus dem Kontextmenü die Option **Als Administrator ausführen** aus.
2. Klicken Sie in SAEM auf **Server** und wählen Sie die Option **Anmeldungen** aus.
3. Stellen Sie sicher, dass Ihr Benutzername in der Liste angezeigt wird. Ist dies nicht der Fall, fügen Sie ihn über das Symbol **Neue Anmeldung erstellen** hinzu.
4. Klicken Sie doppelt auf Ihren Benutzernamen in der Liste. Das Dialogfenster **Anmeldeeigenschaften** wird angezeigt.
5. Klicken Sie auf die Registerkarte **Serverrollen** und wählen Sie dann im Feld **Serverrollen** die Option **sysadmin** aus.
6. Klicken Sie auf **OK** und schließen Sie das Dialogfenster **Anmeldungen**.

**Anmerkung:** Als Alternativen zur obigen Lösung können Sie die Benutzer-Zugriffssteuerung inaktivieren (was aber ein Sicherheitsrisiko darstellen kann) oder Sie können SAEM immer mit der Option "Als Administrator ausführen" (Schritt 1 von oben) ausführen.

## Verbindung von einer Clientmaschine zu SQL Server Express herstellen

Unter Windows 2003 muss das TCP/IP-Protokoll auf dem Server konfiguriert werden, damit ein Rational System Architect-Client eine Verbindung zum SQL Server Express-Server herstellen kann. Ist dies nicht der Fall, erhält der Client möglicherweise eine Nachricht vom Typ "Error -2147467259", wenn er versucht, eine Verbindung zum Server herzustellen. Gehen Sie wie folgt vor, um TCP/IP auf einem SQL Server Express-Server zu aktivieren:

1. Klicken Sie auf "Start" -> "Programme" -> "SQL Server-Konfigurationsmanager".
2. Wählen Sie den Knoten "SQL Server 2005 - Netzkonfiguration" aus.
3. Klicken Sie auf **Protokolle für SQLEXPRESS**. Die Protokolle werden auf der rechten Seite angezeigt.
4. Klicken Sie mit der rechten Maustaste auf **TCP/IP** und wählen Sie **Aktivieren** aus.
5. Schließen Sie den SQL Server-Konfigurationsmanager.

## Rational System Architect auf den lokalen Maschinen der einzelnen Benutzer installieren

Installieren Sie SA auf den einzelnen Clientmaschinen. Sie können außerdem im Startassistenten von System Architect angeben, dass SQL Express auf jeder Clientmaschine installiert werden soll. SQL Express ist erforderlich, falls der Benutzer offline mit Rational System Architect-Modellen arbeiten möchte. Im Verlauf der Installation von SA werden Sie aufgefordert, das Verzeichnis anzugeben, in dem sich die Lizenzdatei "License.dat" befindet.

## Arbeitsbeginn der Benutzer

1. Rational System Architect starten: In einer Mehrbenutzerumgebung muss der Systemadministrator das FLEXnet-Lizenzierungssystem im Netz ausführen, damit für die einzelnen Benutzer jeweils ein Lizenzplatz zur Verfügung steht. Benutzer, die offline auf einer Standalone-Maschine arbeiten, müssen über eine gültige Lizenz für Rational System Architect verfügen.
2. Rational System Architect starten: Jeder Benutzer startet seine eigene Installation von Rational System Architect. (Führen Sie Rational System Architect aus, indem Sie "Start" - "Programme" - "IBM Rational" - "Rational

System Architect" auswählen.) Auf den Maschinen, auf denen SQL Express installiert wurde, sollte dieses Programm automatisch ausgeführt werden, sobald der Benutzer seine Maschine startet. Für Benutzer ist das Ausführen einer lokalen Instanz von SQL Express nicht erforderlich, wenn sie eine Enzyklopädie im Netz verwenden. Das Ausführen dieses Programms ist nur für Benutzer erforderlich, die mit Enzyklopädiën (offline) auf ihrer lokalen Maschine arbeiten möchten.

3. Die Benutzer können beginnen, indem sie einen der Online-Lerntexte des Produkts aufrufen, eine neue Enzyklopädie erstellen und beginnen, mit Rational System Architect zu arbeiten, oder indem sie eine Enzyklopädie öffnen, die ihnen von ihrem Projektleiter oder Systemadministrator angegeben wurde.

Mithilfe des Startassistenten werden Beispielenzyklopädiën zum Server hinzugefügt. Einige dieser Beispielenzyklopädiën verwenden Sie im Zusammenhang mit den Online-Lerntexten von Rational System Architect. Wenn Sie die Standardeinstellungen des Startassistenten so geändert haben, dass die erforderlichen Beispielenzyklopädiën nicht hinzugefügt wurden, können Sie diese Enzyklopädiën nachträglich mithilfe von SAEM hinzufügen. Informationen hierzu finden Sie in den einzelnen Lerntexten. Wählen Sie "Hilfe" - "Lerntexte" aus, um auf die Lerntexte zuzugreifen.

oder

Erstellen Sie eine neue Enzyklopädie und beginnen Sie Ihre Arbeit mit dieser Enzyklopädie. Lesen Sie die entsprechenden Informationen zum Erstellen einer neuen Enzyklopädie in der Hilfe – Wählen Sie "Hilfe" - "Hilfe" aus und öffnen Sie das Thema "Rational System Architect – Allgemein", "Rational System Architect verwenden", "Projektzyklopädiën erstellen/öffnen", "SQL Server-Enzyklopädie erstellen/öffnen".

oder

Öffnen Sie eine Enzyklopädie im Netz, die der Systemadministrator oder der Projektleiter angegeben hat.



## II. Installationen in SQL Express-Umgebungen

### Rational System Architect und SQL Express auf einer Netzmaschine installieren

1. Installieren Sie SA auf einer Servermaschine im Netz. Im Verlauf der Installation von SA geben Sie das Verzeichnis an, in dem sich die Lizenzdatei "License.dat" befindet. Dieses Verzeichnis muss für alle Benutzer von Rational System Architect verfügbar sein, in ihm sind die Lizenzplätze gespeichert.
2. Geben Sie beim Ausführen des Startassistenten für Rational System Architect an, dass SQL Express auf der Servermaschine installiert werden soll (die Standardeinstellung). Auf dieser Servermaschine muss eines der folgenden Betriebssysteme ausgeführt werden: Windows 2008 oder Windows XP.
3. Der Systemadministrator sollte den Benutzern die Serveradresse und das erforderliche Authentifizierungsverfahren zum Erstellen neuer Enzyklopädien auf dem Server mitteilen.

### Rational System Architect auf den lokalen Maschinen der einzelnen Benutzer installieren

Installieren Sie SA auf den einzelnen Clientmaschinen. Sie haben beim Ausführen des Startassistenten die Möglichkeit, SQL Express auf der Standalone-Maschine zu installieren. SQL Express ist erforderlich, wenn der Benutzer offline mit Rational System Architect-Modellen arbeiten möchte. Im Verlauf der Installation von SA werden Sie aufgefordert, das Verzeichnis anzugeben, in dem sich die Lizenzdatei "License.dat" befindet.

### Arbeitsbeginn der Benutzer

1. Rational System Architect starten: In einer Mehrbenutzerumgebung muss der Systemadministrator das FLEXnet-Lizenzierungssystem im Netz ausführen, damit für die einzelnen Benutzer jeweils ein Lizenzplatz zur Verfügung steht. Benutzer, die offline auf einer Standalone-Maschine arbeiten, müssen über eine gültige Lizenz für Rational System Architect verfügen.

2. Rational System Architect starten: Jeder Benutzer startet seine eigene Installation von Rational System Architect. (Führen Sie Rational System Architect aus, indem Sie "Start" - "Programme" - "IBM Rational" - "Rational System Architect" auswählen.) Auf den Maschinen, auf denen SQL Express installiert wurde, sollte dieses Programm automatisch ausgeführt werden, sobald der Benutzer seine Maschine startet. Für Benutzer ist das Ausführen einer lokalen Instanz von SQL Express nicht erforderlich, wenn sie eine Enzyklopädie im Netz verwenden. Das Ausführen dieses Programms ist nur für Benutzer erforderlich, die mit Enzyklopädiën (offline) auf ihrer lokalen Maschine arbeiten möchten.
3. Die Benutzer können beginnen, indem sie einen der Online-Lerntexte des Produkts aufrufen, eine neue Enzyklopädie erstellen und beginnen, mit Rational System Architect zu arbeiten, oder indem sie eine Enzyklopädie öffnen, die ihnen von ihrem Projektleiter oder Systemadministrator angegeben wurde.

A. Mithilfe des Startassistenten werden Beispielenzyklopädiën an den Server angehängt. Einige dieser Beispielenzyklopädiën verwenden Sie im Zusammenhang mit den Online-Lerntexten von Rational System Architect. Wenn Sie die Standardeinstellungen des Startassistenten so geändert haben, dass die erforderlichen Beispielenzyklopädiën nicht hinzugefügt wurden, können Sie diese Enzyklopädiën nachträglich mithilfe von SAEM hinzufügen. Informationen hierzu finden Sie in den einzelnen Lerntexten. Wählen Sie "Hilfe", "Lerntexte" aus, um auf die Lerntexte zuzugreifen.

oder

B. Erstellen Sie eine neue Enzyklopädie und beginnen Sie Ihre Arbeit mit dieser Enzyklopädie. Lesen Sie die entsprechenden Informationen zum Erstellen einer neuen Enzyklopädie in der Hilfe – Wählen Sie "Hilfe", "Hilfe" aus und öffnen Sie das Thema "Rational System Architect – Allgemein", "Rational System Architect verwenden", "Projektzyklopädiën erstellen/öffnen", "SQL Express-Enzyklopädie erstellen/öffnen".

oder

C. Öffnen Sie eine Enzyklopädie im Netz, die der Systemadministrator oder der Projektleiter angegeben hat.

### III. Installationen in Oracle-Umgebungen

#### **Richtige Zugriffsberechtigungen für Oracle für alle Benutzer von Rational System Architect sicherstellen**

In diesem Abschnitt wird erklärt, wie eine Rational System Architect-Enzyklopädie auf einem Oracle9i- oder einem Oracle 10g-Server erstellt wird. Zwischen einer Rational System Architect-Enzyklopädie und einem Schemaobjekt in Oracle besteht eine Eins-zu-eins-Beziehung. Das von Ihnen erstellte Schemaobjekt erhält standardmäßig Ihren Benutzernamen. Sie können es jedoch auch anders benennen. Der Benutzer, der Eigner ist, erhält einen Standardtabellenbereich, dessen Name dem Namen des Schemaobjekts entspricht.

Der Benutzer muss für die ausgewählte Oracle-Datenquelle über Datenbank-administrator- und Verbindungsberechtigungen verfügen, um Enzyklopädien erstellen zu können. Diese Berechtigungen sind zum Lesen von Enzyklopädien jedoch nicht erforderlich.

Für das Erstellen von und den Zugriff auf Oracle-Enzyklopädien muss bei einem Rational System Architect-Benutzer der Oracle-OLEDB-Provider installiert sein. Der Provider übernimmt eine Brückenfunktion, die das Übertragen von Daten und die Arbeit von Rational System Architect mit dem Oracle-Server ermöglicht. Rational System Architect wurde mit OraOLEDB.DLL der Version 9.2.0.4.10 für Oracle 9i und mit OraOLEDB10.DLL der Version 10.2.0.1 für Oracle 10g getestet. Es ist nicht sichergestellt, ob andere Versionen in diesem Zusammenhang funktionsfähig sind. Wenden Sie sich an den zuständigen Oracle-Datenbankadministrator, um Informationen zur Installation von OraOLEDB.DLL zu erhalten.

Der Zugriff auf die Oracle-Datenbank kann über das Authentifizierungsverfahren des Windows-Betriebssystems oder über die Benutzer-ID und das Kennwort der Oracle-Datenbank erfolgen. Nachdem Sie eine gültige Verbindung hergestellt haben, können Sie zu dem Schemaobjekt wechseln, das die ausgewählte Enzyklopädie enthält.

## Zeichensatz für Oracle

Zum ordnungsgemäßen Erstellen von Enzyklopädien in Rational System Architect sollten Sie den Zeichensatz "NLS\_NCHAR\_CHARACTERSET AL16UTF16" verwenden. Für Oracle Oracle 9i sollten Sie Version 9.2.0.4.10 von OraOLEDB.DLL und für Oracle 10g Version 10.2.0.1 von OraOLEDB10.DLL verwenden. Andernfalls werden beim Öffnen von Enzyklopädien Schemaprüfungsfehler ausgegeben.

Für jeden Benutzer ist folgende Mindestberechtigungskombination für den Zugriff auf Rational System Architect-Enzyklopädien erforderlich.

Die Berechtigungen "Select", "Insert", "Update" und "Delete" für folgende Tabellen:

ENTITY	CRITICALREGION
ERROR_LOG	SINGLETHREAD
FILES	FILES_HISTORY
IDGENERATOR	ENTITY_HISTORY
SAPROPERTIES	ENTITY_FLAGS
RELATIONSHIP	

Führen Sie die folgenden gespeicherten Prozeduren aus:

CREATESNAPSHOT	GETHISTORYLOGGINGSTATUS
ENTITYEXISTSBYID	LOGENTITYHISTORYUPDATE
LOCKENTITYBYID	LOGFILESHISTORYUPDATE
GETNEXTID	PURGEHISTORY
GETFILESIZE	SAVEAUDITSETTINGS
DELETEBYID	SAVECHANGECONFIG

Außer den oben genannten Berechtigungen muss auch die Berechtigung "CREATESESSION" für den Zugriff auf Oracle-Enzyklopädien erteilt werden.

Wenn Enzyklopädien mit Rational System Architect erstellt werden, können zwei Einstellungen im Abschnitt ADO der Datei "SA2001.ini" angegeben werden. Die erste Einstellung steuert die Position der Datei für den Tabellenbereich der einzelnen Enzyklopädien. Die zweite Einstellung steuert die Anfangsgröße des Tabellenbereichs für die einzelnen Enzyklopädien. Wenn keine Einstellungen in der Datei "SA2001.ini" gefunden werden, wird die physische Datei in der Standardposition für die aktuelle Oracle-Datenbank gespeichert und die Anfangsgröße wird auf 50 MB festgelegt. Gehen Sie wie folgt vor, wenn Sie dieses Standardverhalten außer Kraft setzen und Werte zur Datei "sa2001.ini" hinzufügen möchten:

[ADO]

ADOOraxxxxxTablespacePath=C:\oracle\userdata\oracle9\

ADOOraxxxxxTablespaceSize=40

Dabei sollte "xxxxx" durch den Namen der Datenquelle ersetzt werden, die für den Oracle-Server und die Oracle-Datenbank steht (wie in der Datei "tnsnames.ora" definiert). Die Pfadangabe muss für Windows-Server umgekehrte Schrägstriche und für Unix-Server (normale) Schrägstriche enthalten.

**Anmerkung:** Der angegebene Pfad muss ein abschließendes Schrägstrichzeichen enthalten. Andernfalls gibt Rational System Architect einen Fehler aus.

Diese Berechtigungen werden dem Benutzer vom Systemadministrator über SQL Server Enterprise Manager 2005 erteilt.

1. Der Systemadministrator sollte den Benutzern die Serveradresse und das erforderliche Authentifizierungsverfahren zum Erstellen neuer Enzyklopädien auf dem Server mitteilen.

## **Rational System Architect auf den lokalen Maschinen der einzelnen Benutzer installieren**

Installieren Sie Rational System Architect auf den lokalen Maschinen der einzelnen Benutzer. Sie können außerdem im Startassistenten von System Architect angeben, dass SQL Express auf jeder Clientmaschine installiert werden soll. SQL Express ist erforderlich, falls Benutzer offline mit Rational System Architect-Modellen arbeiten möchten. Im Verlauf der Installation von SA werden Sie aufgefordert, das Verzeichnis anzugeben, in dem sich die Lizenzdatei "License.dat" befindet.

## Arbeitsbeginn der Benutzer

1. Rational System Architect starten: In einer Mehrbenutzerumgebung muss der Systemadministrator das FLEXnet-Lizenzierungssystem im Netz ausführen, damit für die einzelnen Benutzer jeweils ein Lizenzplatz zur Verfügung steht. Benutzer, die offline auf einer Standalone-Maschine arbeiten, müssen über eine gültige Lizenz für Rational System Architect verfügen.
2. Rational System Architect starten: Jeder Benutzer startet seine eigene Installation von Rational System Architect. (Führen Sie Rational System Architect aus, indem Sie "Start" - "Programme" - "IBM Rational" - "Rational System Architect" auswählen.) Auf den Maschinen, auf denen SQL Express installiert wurde, sollte dieses Programm automatisch ausgeführt werden, sobald der Benutzer seine Maschine startet. Für Benutzer ist das Ausführen einer lokalen Instanz von SQL Express nicht erforderlich, wenn sie eine Enzyklopädie im Netz verwenden. Das Ausführen dieses Programms ist nur für Benutzer erforderlich, die mit Enzyklopädiën (offline) auf ihrer lokalen Maschine arbeiten möchten.
3. Die Benutzer können beginnen, indem sie einen der Online-Lerntexte des Produkts aufrufen, eine neue Enzyklopädie erstellen und beginnen, mit Rational System Architect zu arbeiten, oder indem sie eine Enzyklopädie öffnen, die ihnen von ihrem Projektleiter oder Systemadministrator angegeben wurde.
  - a. Mithilfe des Startassistenten werden Beispielenzyklopädiën zum Server hinzugefügt. Einige dieser Beispielenzyklopädiën verwenden Sie im Zusammenhang mit den Online-Lerntexten von Rational System Architect. Wenn Sie die Standardeinstellungen des Startassistenten so geändert haben, dass die erforderlichen Beispielenzyklopädiën nicht hinzugefügt wurden, können Sie diese Enzyklopädiën nachträglich mithilfe von SAEM hinzufügen. Informationen hierzu finden Sie in den einzelnen Lerntexten. Wählen Sie "Hilfe" - "Lerntexte" aus, um auf die Lerntexte zuzugreifen.oder
  - b. Erstellen Sie eine neue Enzyklopädie und beginnen Sie Ihre Arbeit mit dieser Enzyklopädie. Lesen Sie die entsprechenden Informationen zum Erstellen einer neuen Enzyklopädie in der Hilfe – Wählen Sie "Hilfe" - "Hilfe" aus und öffnen Sie das Thema "Rational System Architect – Allgemein", "Rational System Architect verwenden", "Projektzyklopädiën erstellen/öffnen", "Oracle-Enzyklopädie erstellen/öffnen".

oder

c. Öffnen Sie eine Enzyklopädie im Netz, die der Systemadministrator oder der Projektleiter angegeben hat.

## Roaming-Benutzerprofile

Rational System Architect unterstützt Roaming-Benutzerprofile, die Einstellungen und Konfigurationsdaten enthalten, die es Benutzern ermöglichen, ihre personalisierten Einstellungen auch bei einer Anmeldung auf einer anderen Maschine im Netz beizubehalten. SA speichert die Benutzereinstellungen und Verbindungsdaten in einem Ordner, auf den der Benutzer im Netz immer Zugriff hat, wie z. B. unter "%userprofile%\Anwendungsdaten".

Roaming-Benutzerprofile sind standardmäßig nicht aktiviert. Aus diesem Grund wird die Datei "SA2001.ini" (die die oben beschriebenen Konfigurationsdaten enthält) in einem lokalen Ordnerpfad gespeichert, wie z. B. unter "C:\Dokumente und Einstellungen\\Lokale Einstellungen\Anwendungsdaten\Telelogic\System Architect". Im Gegensatz dazu wird die Datei "SA2001.ini" bei aktivierten Roaming-Benutzerprofilen in einem Roaming-Ordnerpfad gespeichert, wie z. B. unter "C:\Dokumente und Einstellungen\\Anwendungsdaten\Telelogic\System Architect".

Gehen Sie wie folgt vor, um Roaming-Benutzerprofile zu aktivieren:

1. Öffnen Sie den Installationspfad von Rational System Architect (normalerweise unter C:\Programme\IBM\Rational\System Architect Suite\11.3.1\System Architect).
2. Öffnen Sie die Datei "FilePaths.xml" in einem beliebigen XML-Editor.
3. Stellen Sie fest, wo sich der Knoten "ProfilePath Location" befindet. Die Standardeinstellung lautet "FALSE", wie in diesem Beispiel:

```
<ProfilePath Location="" UseRoamingProfile="FALSE">
```

4. Ändern Sie den Wert für "UseRoamingProfile" wie folgt in "TRUE":

```
<ProfilePath Location="" UseRoamingProfile="TRUE">
```



## Installationsanweisungen zum Durchführen eines Upgrades auf Version 11.3.1 und aktuellere Versionen

Ab Rational System Architect Version 10.3 werden neue gespeicherte Prozeduren und Tabellen (für das Protokoll) erstellt und an den bereits vorhandenen gespeicherten Prozeduren werden in allen Enzyklopädien (SQL Server 2009-, SQL Server 2005-, SQL Express-, Oracle9i- oder Oracle 10g-Datenbanken) Änderungen vorgenommen. Um ein Upgrade für Enzyklopädien, die mit Rational System Architect V11.2 erstellt wurden, auf Version 11.3.1 durchzuführen, müssen Sie sie die V11.2-Enzyklopädien einfach nur mit Rational System Architect 11.3.1 öffnen.

Enzyklopädien, die mit den Produktversionen V10.1, V10.0 oder V9 erstellt wurden, müssen jedoch zuerst in das V10.3-Format konvertiert werden, bevor für sie ein automatisches Upgrade zu Version 11.3.1 durchgeführt werden kann. Dabei handelt es sich um einen Prozess in zwei Stufen:

**Stufe 1** – Konvertieren Sie die Daten der Enzyklopädie wie folgt mithilfe von SAEM:

1. Führen Sie den Rational System Architect Encyclopedia Manager (SAEM) aus (wählen Sie dazu "Start" - "Programme" - "IBM Rational" - "System Architect Suite" - "SAEM" aus).
2. Melden Sie sich in SAEM an dem Server an, der die Enzyklopädie enthält, für die Sie ein Upgrade durchführen möchten (wählen Sie dazu "Server", "Verbindung herstellen" aus).
3. Wählen Sie die Enzyklopädie aus, für die Sie ein Upgrade durchführen möchten (wählen Sie dazu "Datenbank", "Datenbank auswählen" aus).
4. Wählen Sie in SAEM "Tools" - "In 10.3-Format konvertieren" aus. Dadurch werden die Daten in das Format konvertiert, in dem sie in Rational System Architect 10.3 verwendet werden können.

**Stufe 2** – Ein Benutzer mit einer Systemadministratorrolle oder der Eigner der Enzyklopädie muss die konvertierte Enzyklopädie in Rational System Architect V10.3 (oder in einer aktuelleren Version) wie folgt öffnen:

5. Finden Sie mithilfe von SAEM (für SQL Express) oder mithilfe des Enterprise Managers von Microsoft (für SQL Server) heraus, wer der Eigner der Enzyklopädie ist. Dieser Benutzer oder ein Benutzer mit einer Systemadministratorrolle muss die konvertierte Enzyklopädie in SA V10.3 (oder einer aktuelleren Version) öffnen.

6. Rational System Architect versucht automatisch, neue gespeicherte Prozeduren und Tabellen zur bereits vorhandenen Enzyklopädie hinzuzufügen, wenn diese zum ersten Mal mit SA V10.3 oder einer aktuelleren Version geöffnet wird. Wenn ein Benutzer mit einer Systemadministratorrolle oder der Eigner der Enzyklopädie eine konvertierte Enzyklopädie öffnet, werden die gespeicherten Prozeduren ordnungsgemäß mit dem Eigner "dbo" erstellt.

## Upgrades und Programmkorrekturen für Rational System Architect durchführen

IBM bietet verschiedene Upgrades für Rational System Architect, die Sie über Ihren Vertriebsbeauftragten oder die IBM Rational-Website ([www.ibm.com](http://www.ibm.com)) erhalten können.

Wenn Sie ein Upgrade für Rational System Architect installieren, ist es nicht erforderlich, die bereits vorhandene Version von Rational System Architect zu deinstallieren. Das Upgrade kann über die bereits vorhandene Installation des Produkts installiert werden. Überprüfen Sie vor dem Herunterladen eines Upgrades die Downloadseite der IBM Rational-Website, um sicherzustellen, dass die richtige Versionsnummer von Rational System Architect für das Upgrade installiert ist, das zum Herunterladen verfügbar ist.

**Wichtig:** Wenn Sie ein Upgrade für Rational System Architect, das Sie von der IBM Rational-Website heruntergeladen haben, sollten Sie die vorherige Version von Rational System Architect *nicht deinstallieren*. Das heruntergeladene Upgrade sucht nach einer früheren Version von Rational System Architect auf Ihrer Maschine und wird nicht installiert, wenn die frühere Version nicht vorhanden ist.

### Upgrade installieren

Um ein Upgrade für Rational System Architect zu installieren, führen Sie einfach dieselben Installationsprozeduren, die in diesem Kapitel bereits beschrieben wurden, für den Lizenztyp, den Sie erworben haben, durch.

### Rational System Architect ändern, reparieren oder entfernen

Mithilfe der Installations-DVD für Rational System Architect können Sie die ursprünglich installierten Komponenten von Rational System Architect ändern, nicht mehr funktionierende Komponenten reparieren oder das Programm vollständig entfernen. Gehen Sie wie folgt vor, um eine dieser Tasks auszuführen:

1. Legen Sie die Installations-DVD in das DVD-Laufwerk ein.
2. Führen Sie die ausführbare Datei <Name\_der\_Installationsdatei.exe> von der DVD aus aus.

3. Wählen Sie in der ersten Installationsanzeige die Option "Rational System Architect installieren" aus, um den Installationsassistenten zu starten.
4. Wählen Sie in der nächsten Anzeige des Assistenten "Ändern", "Reparieren" oder "Entfernen" aus.
5. Rational System Architect kann auch mit dem entsprechenden Standardverfahren zum Entfernen eines Programms in Windows entfernt werden (wählen Sie dazu "Systemsteuerung" - "Einstellungen" - "Software" aus).

## **Zusammenfassung der Konvertierungsanweisungen**

Sie müssen die Enzyklopädien, die mit vorherigen Versionen von Rational System Architect erstellt wurden, für die Verwendung mit Version 11.3.1 konvertieren. Der Konvertierungsprozess ist sehr einfach. Das Konvertierungshandbuch enthält die vollständigen Konvertierungsanweisungen. Es ist im PDF-Format auf der Dokumentations-DVD und im Rational System Architect Information Center (<http://publib.boulder.ibm.com/infocenter/rsdp/v1r0m0/index.jsp>) verfügbar. Wenn Ihnen die DVD nicht zur Verfügung steht, wenden Sie sich an den zuständigen Systemadministrator.

## **Rational System Architect-Add-on-Produkte**

Rational System Architect stellt Installationsdateien für die folgenden Add-on-Produkte zur Verfügung:

- Rational System Architect for IAF
- Rational System Architect for ERP Interface
- Rational System Architect for SOA
- Rational System Architect DOORS Interface
- Rational System Architect Process Integrator
- Rational System Architect UML 2

## Rational System Architect-Add-on-Produkte installieren

Für eine erfolgreiche Installation der oben aufgeführten Add-on-Produkte muss Rational System Architect bereits installiert sein. Wenn bei der Installation des Add-on-Produkts keine Installation von Rational System Architect gefunden wird oder wenn die Datei SA2001.INI nicht gefunden wird, wird eine Nachricht angezeigt, die Sie darüber informiert, und die Installation wird beendet. Eine Ausnahme besteht für Rational System Architect for ERP Interface - für dieses Add-on muss Rational System Architect nicht installiert sein.

Befolgen Sie zum Installieren eines Add-on-Produkts denselben Prozess wie beim Installieren von Rational System Architect (siehe Seite 9). Kurz gesagt klicken Sie auf die ausführbare Datei für das Add-on und befolgen die vom Installationsassistenten bereitgestellten Anweisungen.

Alternativ können Sie die Add-on-Produkte auch über Befehlszeilenoptionen installieren, wie im folgenden Abschnitt beschrieben.

## Add-on-Produkte über die Befehlszeilenschnittstelle installieren

Sie können verschiedene Optionen zum Installieren der Rational System Architect-Add-on-Produkte verwenden, wie im Folgenden beschrieben.

### Rational System Architect for IAF oder Rational System Architect for SOA installieren:

Geben Sie den folgenden Text in der Befehlszeilenschnittstelle ein, um eine Standardinstallation über die Befehlszeile durchzuführen:

```
<Name_der_Installationsdatei.exe>
```

Geben Sie den folgenden Text in der Befehlszeilenschnittstelle ein, um eine unbeaufsichtigte Installation über die Befehlszeile durchzuführen:

```
<Name_der_Installationsdatei.exe> /s /v"/qn LAPAGREE=\"Yes\""
```

Um nur für den aktuellen Benutzer eine unbeaufsichtigte Installation durchzuführen, können Sie die Eigenschaft `INSTALL_FOR_ALL_USERS` angeben. Um nur für den aktuellen Benutzer eine Installation durchzuführen, geben Sie den folgenden Text in der Befehlszeilenschnittstelle ein:

```
<Name_der_Installationsdatei.exe> /s /v"LAPAGREE=\"Yes\"  
INSTALL_FOR_ALL_USERS=\"2\""
```

### **Rational System Architect for ERP installieren:**

Geben Sie den folgenden Text in der Befehlszeilenschnittstelle ein, um eine Standardinstallation über die Befehlszeile durchzuführen:

```
<Name_der_Installationsdatei.exe>
```

Geben Sie den folgenden Text in der Befehlszeilenschnittstelle ein, um eine unbeaufsichtigte Installation durchzuführen:

```
<Name_der_Installationsdatei.exe> /s /v"/qn  
TLLICENSESERVER="\19353@<Servername>" LAPAGREE="\Yes\ " "
```

### **Rational System Architect Doors Interface installieren:**

Geben Sie den folgenden Text in der Befehlszeilenschnittstelle ein, um eine Standardinstallation über die Befehlszeile durchzuführen:

```
<Name_der_Installationsdatei.msi>
```

Geben Sie den folgenden Text in der Befehlszeilenschnittstelle ein, um eine unbeaufsichtigte Installation durchzuführen:

```
Msiexec <installname.msi> /qn LAPAGREE="Yes"
```

## Übersicht über das Durchführen einer unbeaufsichtigte Installation von Rational System Architect

Zusätzlich zu den bereits aufgeführten Standardinstallationsoptionen haben Sie die Möglichkeit, eine unbeaufsichtigte Installation durchzuführen. Eine unbeaufsichtigte Installation basiert auf der Technologie von Microsoft Windows Installer (MSI) und ermöglicht Ihnen die Installation von Rational System Architect ohne die erforderliche Eingabe von Werten in den Dialogfenstern. Für Systemadministratoren, die für alle Benutzer, die Zugriff auf SA erhalten sollen, dieselbe Installation ausführen möchten, ist dies eine nützliche Option.

Lesen Sie die Informationen zu den Installationsvoraussetzungen auf Seite 6, bevor Sie fortfahren.

**WICHTIG:** Vollständige Informationen zu MSI würden den Rahmen dieses Installationshandbuchs sprengen. Vollständige Informationen zu MSI und zugehörige Informationen finden Sie auf den folgenden Microsoft-Websites:

- Informationen zu SMS-Installationstechniken finden Sie unter <http://technet.microsoft.com/en-us/library/cc181465.aspx>
- Eine vollständige Liste der Befehlszeilenoptionen für Windows Installer finden Sie unter [http://msdn.microsoft.com/en-us/library/aa367988\(VS.85\).aspx](http://msdn.microsoft.com/en-us/library/aa367988(VS.85).aspx)
- Windows Installer verwendet Msiexec. Weitere Informationen zu Msiexec finden Sie unter <http://technet.microsoft.com/en-us/library/bb490936.aspx>

### Voraussetzungen für die unbeaufsichtigte Installation

Wenn Sie die Option "Unbeaufsichtigte Installation" für Rational System Architect verwenden möchten, ist es zum Zeitpunkt dieser Veröffentlichung erforderlich, dass der Microsoft Windows Installer-Service ab Version 3.1 auf dem Zielcomputer installiert ist. Ist dies nicht der Fall, werden Sie vom Installationsprogramm benachrichtigt und zur Adresse <http://support.microsoft.com/kb/893803> geleitet, wo Sie Microsoft Windows Installer beziehen können.

Alle für eine unbeaufsichtigte Installation verfügbaren Produktoptionen sind als öffentliche Eigenschaften, die Sie in der Msiexec-Befehlszeile oder über angepasste Umwandlungsdateien festlegen können, allgemein zugänglich. Folgende Eigenschaften sind verfügbar:

Eigenschaft	Beschreibung
TLDESKTOPSHORTCUT ("Yes"/"No")	Desktop-Direktaufruf erstellen - der Standardwert ist "Yes"
TLLICENSESERVER (Zeichenfolge)	Lizenzpfad
LAPAGREE (Zeichenfolge)	Lizenzabnahmeprozess - der Standardwert ist "No"
ADDLOCAL	Der Standardwert ist "ALL"
COMPANYNAME	Standardmäßig leer
USERNAME	Standardmäßig leer

Die folgenden älteren Eigenschaften werden nicht mehr unterstützt:

Eigenschaft	Beschreibung
LICEENSESERVER	Ersetzt durch TLLICENSESERVER
CREATESHORTCUTS	Ersetzt durch TLDESKTOPSHORTCUT

## Befehlszeilenoptionen

Die Befehlszeilenoptionen, die Sie für Rational System Architect verwenden können, hängen von der Version ab, die Sie installieren müssen. Es gibt folgende Optionen:

Befehlszeilenoption für Rational System Architect 11.3, 11.3.01 und 11.3.02 (kein Benutzerschnittstellenmodus)

Das folgende Beispiel verdeutlicht die Verwendung der oben aufgeführten Optionen. Es handelt sich um eine grundlegende Befehlszeilenoption, die Sie zum vollständigen Installieren von Rational System Architect auf der angegebenen Maschine verwenden können:

```
msiexec /i "SystemArchitect_Enu_11.3.msi" /qn
INSTALLDIR="C:\Programme\IBM\Rational\System Architect
Suite"TLLICENSESERVER="C:\SALicense\license.dat" LAPAGREE="Yes"
TLDESKTOPSHORTCUT="Yes"
```

**Anmerkung:** Der Wert für die in diesem Beispiel angegebene Eigenschaft "TLLICENSESERVER" kann auch ein Lizenzserver sein (z. B. TLLICENSESERVER="19353@server").

Befehlszeilenoptionen für Rational System Architect 11.3.1 (kein Benutzerschnittstellenmodus)



In der obigen Befehlszeilenoption ist als Standardwert für die Eigenschaft "ADDLOCAL" der Wert "ALL" festgelegt, weswegen alle Rational System Architect-Komponenten installiert werden. Wenn ADDLOCAL nicht in der Befehlszeile angegeben wird, wird alles, was im MSI-Paket enthalten ist, installiert.

Im folgenden Beispiel wird die Verwendung der oben aufgeführten Optionen demonstriert. Diese Befehlszeilenoption ist eine grundlegende Befehlszeilenoption. Wenn der Benutzer sie verwendet, kann er Rational System Architect vollständig auf der angegebenen Maschine installieren:

```
SystemArchitect_Enu_11.3.1.exe /s /v" /qn LAPAGREE="Yes\  
INSTALLDIR="C:\Programme\IBM\Rational\System Architect  
Suite\TLLICENSESERVER="C:\SALicense\license.dat\  
TLDESKTOPSHORTCUT="Yes\" "
```

**Anmerkung:** Der Wert für die in diesem Beispiel angegebene Eigenschaft "TLLICENSESERVER" kann auch ein Lizenzserver sein (z. B. TLLICENSESERVER="19353@server").

## Angepasste unbeaufsichtigte Installation von Rational System Architect

Wenn Sie Rational System Architect im unbeaufsichtigten Modus installieren, können Sie einige angepasste Eigenschaften verwenden. Diese können für die Rational System Architect-Versionen 11.3, 11.3.0.1, 11.3.02 und 11.3.1 verwendet werden. Zum Durchführen einer angepassten unbeaufsichtigten Installation müssen Sie die Eigenschaft "ADDLOCAL MSI" in der Befehlszeile verwenden. Wenn Sie ADDLOCAL verwenden, müssen Sie die vom Rational System Architect-Installationsprogramm bereitgestellten angepassten Eigenschaften verwenden. Die angepassten Eigenschaften sind im Folgenden aufgeführt.

Wenn Sie nur bestimmte System Architect-Komponenten installieren möchten, verwenden Sie die folgenden Eigenschaften:

<b>Eigenschaftsname</b>	<b>Beschreibung</b>
SA_ALWAYSINSTALLTHESE	Hierbei handelt es sich um die Standardkomponenten zum Installieren von System Architect. Wenn Sie die Eigenschaft ADDLOCAL verwenden, muss dies als Standardwert angegeben werden.
SA_PUBLISHER	SA_COMPARE - Vergleicht zwei Enzyklopädien und generiert eine Website, auf der die Ergebnisse angezeigt werden. (SA Compare)
SA_CATMAN	Stellt eine rollenbasierte Zugriffssteuerung auf Unternehmenszyklopädien bereit. (SA Catalog Manager)
SA_SQLEXP	SQL Server 2005 Express. SQL Express kann mithilfe des Startassistenten installiert werden. (SQL Express)
SA_SAEM	Verschiedene Tools zum Verwalten und Warten von System Architect-Enzyklopädien. (SA Encyclopedia Manager)
SA_SIMII	Simuliert Diagramme für IDEF3-Prozessflüsse, BPMNs und Prozessdiagramme mithilfe der Simulationsengine WITNESS von Lanner. (SA Simulator II)

SA_HELP	Produktdokumentation, Lerntexte und mehr. (Hilfe)
SA_SAMPLE	Beispielencyklopädien ("Samples") - Wenn dieser Wert angegeben wird, werden alle mit der Anwendung gelieferten Beispielencyklopädien installiert.

Wenn Sie auswählen möchten, welche Enzyklopädien installiert werden, können Sie ihre Namen zusammen mit den anderen oben genannten Eigenschaften angeben, wie im Folgenden dargestellt.

Enzyklopädiename	Enzyklopädiebeschreibung
SA_GEN_SAMPLE	Allgemeine Enzyklopädien
SA_QUICK_TUTORIAL	Lerntext zum Schnelleinstieg
SA_DODAF_SAMPLE	DoDAF-Enzyklopädien
SA_DODAFABM_SAMPLES	DoDAF-ABM-Enzyklopädien
SA_DODAF_TUTORIAL	DoDAF-Lerntext
SA_DODAFABM_TUTORIAL	DoDAF-ABM-Lerntext
SA_OBJECT_MODEL	Objektmodellencyklopädien
SA_SIM_SAMPLES	Simulationsencyklopädien
SA_SIM_TUTORIAL	Simulationslerntext
SA_XML_SAMPLES	XML-Enzyklopädien
SA_RDES_SAMPLES	RDES-Enzyklopädien
SA_OBJECT_MOD_EXAMPLE	Objektmodellbeispiele
SA_ELEARNING_SAMPLES	eLearning-Enzyklopädien

### Befehlszeilenoption für 11.3, 11.3.01 und 11.3.02 (kein Benutzerschnittstellenmodus)

Das folgende Befehlszeilenbeispiel weist in der Eigenschaft ADDLOCAL alle angepassten Eigenschaften auf:

```
msiexec /i "SystemArchitect_Enu_11.3.msi" /qn
INSTALLDIR="C:\Programme\IBM\Rational\System Architect Suite"
TLLICENSESERVER="C:\SALicense\license.dat" LAPAGREE="Yes"
TLDESKTOPSHORTCUT="Yes"
ADDLOCAL="SA_ALWAYSINSTALLTHESE, SA_PUBLISHER, SA_COMPARE, SA_CATMAN,
SA_SQLEXP, SA_SAEM, SA_SIMII, SA_HELP, SA_SAMPLE"
```

Das folgende Befehlszeilenbeispiel weist in der Eigenschaft ADDLOCAL einige angepasste Eigenschaften auf. Es handelt sich um eine angepasste Installation mit nur wenigen Rational System Architect-Komponenten.

```
msiexec /i "SystemArchitect_Enu_11.3.msi" /qn
INSTALLDIR="C:\Programme\IBM\Rational\System Architect Suite"
TLLICENSESERVER="C:\SALicense\license.dat" LAPAGREE="Yes"
TLDESKTOPSHORTCUT="Yes"
ADDLOCAL="SA_ALWAYSINSTALLTHESE,SA_COMPARE,SA_CATMAN,SA_SQLEXP,SA_
SAEM,SA_HELP,SA_ELEARNING_SAMPLES,SA_GEN_SAMPLE"
```

### Befehlszeile für 11.3.1 (kein Benutzerschnittstellenmodus)

Das folgende Befehlszeilenbeispiel weist in der Eigenschaft ADDLOCAL alle angepassten Eigenschaften auf:

```
SystemArchitect_Enu_11.3.1.exe /s /v" /qn LAPAGREE="Yes\"
INSTALLDIR="C:\Programme\IBM\Rational\System Architect Suite\"
TLLICENSESERVER="C:\SALicense\license.dat\"
TLDESKTOPSHORTCUT="Yes\"
ADDLOCAL="SA_ALWAYSINSTALLTHESE,SA_PUBLISHER,SA_COMPARE,SA_CATMAN
,SA_SQLEXP,SA_SAEM,SA_SIMII,SA_HELP,SA_SAMPLE\" "
```

Das folgende Befehlszeilenbeispiel weist in der Eigenschaft ADDLOCAL einige angepasste Eigenschaften auf. Es handelt sich um eine angepasste Installation mit nur wenigen Rational System Architect-Komponenten.

```
SystemArchitect_Enu_11.3.1.exe /s /v" /qn LAPAGREE="Yes\"
INSTALLDIR="C:\Programme\IBM\Rational\System Architect
Suite\"TLLICENSESERVER="C:\SALicense\license.dat\"TLDESKTOPSHORTC
UT="Yes\"
ADDLOCAL="SA_ALWAYSINSTALLTHESE,SA_COMPARE,SA_CATMAN,SA_SAEM,SA_S
IMII,SA_HELP,SA_ELEARNING_SAMPLES,SA_GEN_SAMPLE \" "
```

Wenn Sie viele Optionen für eine unbeaufsichtigte Installation angeben müssen, können Sie auch MSI-Umwandlungsdateien erstellen.

## Voraussetzungen für die unbeaufsichtigte Installation von SA DOORS Integration

Wenn Sie die Option "Unbeaufsichtigte Installation" für Rational System Architect und Rational System Architect DOORS Integration verwenden möchten, ist es zum Zeitpunkt dieser Veröffentlichung erforderlich, dass der Microsoft Windows Installer-Service ab Version 3.1 auf dem Betriebssystem des Zielcomputers installiert ist. Wenn dieser Service nicht vorhanden ist, kann die Installation nicht fortgeführt werden. Eine Nachricht zum Beziehen und Installieren von Windows Installer 3.1 wird angezeigt.

Alle für eine unbeaufsichtigte Installation verfügbaren Produktoptionen sind als öffentliche Eigenschaften, die Sie in der Befehlszeile für "Msiexec" oder über angepasste Umwandlungsdateien festlegen können, allgemein zugänglich. Folgende Eigenschaften sind verfügbar:

<b>Eigenschaft</b>	<b>Beschreibung</b>
TLDESKTOPSHORTCUT ("Yes"/"No")	Desktop-Direktaufruf erstellen - der Standardwert ist "Yes"
TLMMASTER ("Yes"/"No")	Aufruf vom Masterinstallationsprogramm aus - der Standardwert ist "No"
TLUPGRADE ("Yes"/"No")	Aufruf vom Masterinstallationsprogramm aus - für das automatische Durchführen eines Upgrades oder die automatische Deinstallation und Installation der neuen Version
TLLICENSESERVER (Zeichenfolge)	Lizenzierungspfad vom Masterinstallationsprogramm (falls angegeben, kann null oder undefiniert sein)
TLCLEAR ("Yes"/"No")	Löschen aller Benutzervorgaben, der Standardwert ist "No"

Folgende ältere Eigenschaften werden nicht mehr unterstützt:

<b>Eigenschaft</b>	<b>Beschreibung</b>
MASTERINSTALLDIR	Ersetzt durch TLMMASTER
LICEENSESERVER	Ersetzt durch TLLICENSESERVER
CREATESHORTCUTS	Ersetzt durch TLDESKTOPSHORTCUT

Das folgende Beispiel verdeutlicht die Verwendung der oben aufgeführten Optionen:

```
msiexec /i SystemArchitect_Enu_11.2.22.msi
INSTALLDIR="C:\Programme\IBM\Rational\System Architect Suite"
TLLICENSESERVER="C:\SALicense\license.dat" LAPAGREE="Yes" /qb
TLDESKTOPSHORTCUT="Yes"
```

**Anmerkung:** Der Wert für die in diesem Beispiel angegebene Eigenschaft "TLLICENSESERVER" kann auch ein Lizenzserver sein (wie z. B. TLLICENSESERVER="19353@server").



# ***Rational System Architect XT installieren***

## **2**

Dieses Kapitel enthält Anweisungen zur Installation von IBM Rational System Architect XT™ und der zugehörigen Produkte. Das Kapitel setzt sich aus einzelnen Abschnitten zusammen, die verschiedene Installationsszenarien für das Produkt beschreiben.

- Einführung
- Voraussetzungen für den Installationsverantwortlichen für Rational System Architect XT
- IIS-Server-Voraussetzungen für SA XT
- Voraussetzungen für SA XT-Client-PCs
- Integration von SA XT und SA
- Integration von SA XT und IBM Rational SA Catalog Manager™
- Zugriff auf Enzyklopädien mit Rational System Architect XT
- Lizenzvoraussetzungen für SA XT und SA XT-Web-Service
- Installation der Rational System Architect XT-Software vorbereiten
- Rational System Architect XT installieren
- Eigenschaften der SA XT-Website in IIS überprüfen
- Datei "web.config" bearbeiten
- Ordnerberechtigungen für das SA XT-Domänenkonto
- Rational System Architect XT-Website testen
- Verschlüsselungssicherheit zum Stellvertreterkonto hinzufügen
- Verschlüsselungssicherheit zu Oracle hinzufügen
- .NET Framework registrieren
- Add-on-Produkt "Rational System Architect XT-Web-Service" aktivieren
- Rational System Architect XT deinstallieren

## Einführung

IBM Rational System Architect XT ist eine Webanwendung, mit der eine interaktive Website mit Unternehmenszyklopädien veröffentlicht werden kann. Benutzer können angepasste Berichte oder Standardberichte ausführen, um Echtzeitansichten von Diagrammen und Definitionen abzurufen, und eine Zugriffssteuerung über rollenbasierte Ansichten implementieren, um nur einige Funktionen zu nennen. Enzyklopädien, die auf der Rational System Architect XT-Website veröffentlicht werden, werden mit IBM Rational System Architect<sup>®</sup> erstellt und die entsprechenden Berechtigungen werden über den SA Catalog Manager verwaltet.

IBM stellt ein optionales Add-on-Produkt - den Rational System Architect XT-Web-Service - bereit, mit dem Kunden auf einfache Weise Rational System Architect-Enzyklopädien im Intranet ihres Unternehmens veröffentlichen können. Der Web-Service macht die SA XT-Methoden zugänglich und stellt für Kundenanwendungen einen Lesezugriff auf Repositoryobjekte, die zum Ausführen von Rational System Architect-Berichten verwendet werden können, bereit.



## Installationsübersicht für SA XT

IBM stellt nur vollständige Installationen für Rational System Architect XT bereit. Daher müssen Sie alte Versionen von SA XT deinstallieren, bevor Sie eine neue Version installieren können. Service-Packs, Programmkorrekturen und Hotfixes für die Aktualisierung Ihrer bereits installierten Version werden auf der IBM Rational-Unterstützungssite (<http://www-01.ibm.com/software/awdtools/systemarchitect/support/>) in regelmäßigen Abständen bereitgestellt. Für die Installation eines Service-Packs, einer Programmkorrektur oder eines Hotfixes müssen Sie SA XT nicht deinstallieren, es sei denn, die Unterstützungssite enthält entsprechende Anweisungen.

## Installation von Rational System Architect XT

Für SA XT ist erforderlich, dass Rational System Architect derselben Version auf einem anderen Computer im Netz installiert wird, wie in der folgenden Abbildung dargestellt. Bei der Installation von Rational System Architect XT wird außerdem SA Catalog Manager installiert. SA Catalog Manager kann von der SA XT-Maschine (A) oder von dem Computer ausgeführt werden, auf dem die Standardanwendung Rational System Architect installiert ist (C).

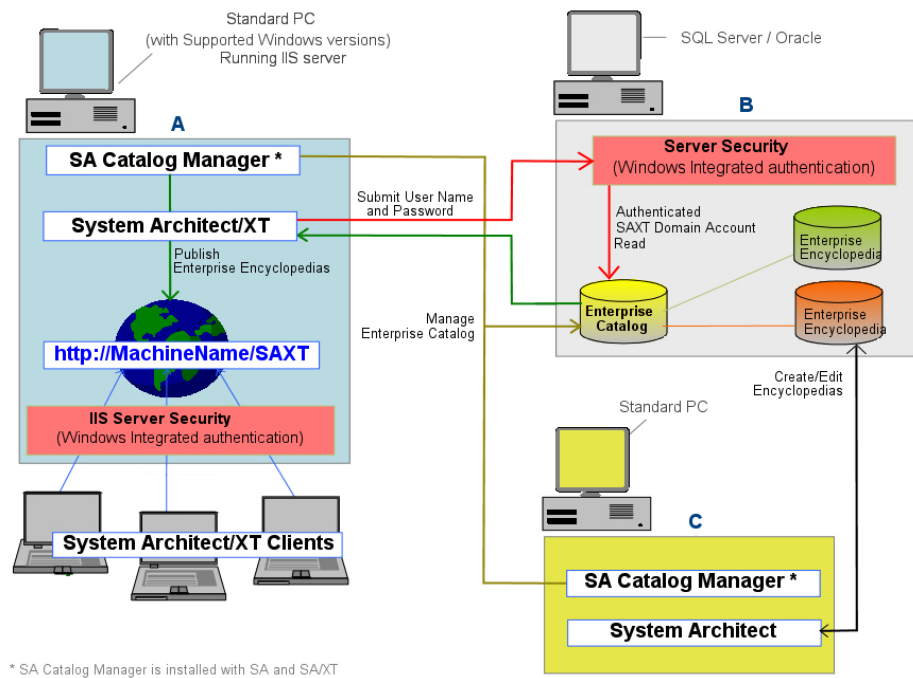

**Anmerkung:** Als Alternative zu der in der Abbildung dargestellten Konfiguration kann SA XT (A) auch auf demselben Computer wie die SQL Server-/Oracle-Datenbank (B) installiert werden. Diese Konfiguration bietet eine optimale Leistung, ist jedoch nicht erforderlich. Es ist empfehlenswert, dass die Verbindungsgeschwindigkeit zwischen dem Enzyklopädie-Server und der SA XT-Maschine geringer als 1 GB ist.

## Voraussetzungen für den Installationsverantwortlichen für Rational System Architect XT

Der Systemverantwortliche für SA XT muss auf dem Computer, auf dem er die Software installiert, über eine Administratorberechtigung verfügen. Obwohl bei SA XT der größte Teil der Installation automatisch durchgeführt wird, müssen folgende Bedingungen erfüllt sein, damit die erforderlichen Änderungen vorgenommen werden können:

- Administratorberechtigung auf dem Server mit der SQL Server- oder Oracle-Installation, auf dem die Enzyklopädien (d. h. die Datenbanken) erstellt werden. Dies ist erforderlich, damit SA Catalog Manager Benutzer erstellen, ihnen Zugriff auf die Enzyklopädien erteilen und ihnen Rollen für diese Enzyklopädien zuordnen kann (siehe unten).
- Berechtigung zum Erstellen eines Domänenkontos für SA XT im Netz. Sie können auch ein bereits vorhandenes Konto verwenden, wenn es über die erforderlichen Berechtigungen verfügt. SA XT verwendet den Berechtigungsnachweis des Domänenkontos zum Herstellen der Verbindungen (über die integrierte Windows-Authentifizierung) zu den Servern, auf denen die Kataloge und Enzyklopädien gespeichert sind. Das Domänenkonto wird auch als "Stellvertreterkonto" bezeichnet - die Anwendung "SA XT" fungiert als Stellvertreter des Domänenkontos (weitere Informationen hierzu finden Sie auf Seite 53).
- Berechtigung zum Erstellen eines Domänenkontos für den SA XT-Web-Service im Netz. Beachten Sie, dass das Add-on-Produkt "SA XT-Web-Service" dasselbe Domänenkonto wie SA XT oder auch ein anderes Domänenkonto verwenden kann. Für das Domänenkonto für den SA XT-Web-Service gelten in jedem Fall dieselben Voraussetzungen, die weiter oben für SA XT beschrieben wurden.

## **IIS-Servervoraussetzungen für SA XT**

- Microsoft Internet Information Services Version 5.1 oder 6.0 (für diese Version gelten einige besondere Voraussetzungen, die im Folgenden beschrieben werden, soweit zutreffend) – Für Rational System Architect XT ist ein Internet-Server als Host für die SA XT-Website, über die Benutzer auf die Unternehmenszyklopädien zugreifen, erforderlich.
- Microsoft .NET Framework 3.5 (Version 2.0 wird mitinstalliert) mit den neuesten verfügbaren Service-Packs. Wenn die SA XT-Installation .NET Framework nicht findet oder nur Version 1.1 findet, wird automatisch .NET Framework 3.5 (und 2.0) installiert, ohne dass für Version 1.1 ein Upgrade durchgeführt oder diese Version verändert wird.

## **Hardwarevoraussetzungen**

- 60 MB Speicher für den ersten Benutzer plus 40 MB für jeden weiteren Benutzer.
- 37 KB für die Desktop-Heapspeicherzuordnung für jede SA XT- und SA XT-Web-Service-Sitzung. Die Größe des verfügbaren Desktop-Heapspeichers in Windows wird über eine Einstellung in der Registry gesteuert. Die Desktop-Heapspeicherzuordnung richtet sich nach der zu erwartenden Anzahl an gleichzeitig angemeldeten Benutzern. Mit dieser Einstellung können Sie die Standardanzahl von zwölf gleichzeitig angemeldeten Benutzern erhöhen (weitere Informationen hierzu finden Sie auf Seite 59).
- Hochgeschwindigkeitsnetzverbindung zwischen dem SA XT-Server und dem Datenbankserver mit SQL Server oder Oracle.

## **Betriebssystem- und Softwarevoraussetzungen**

Für Rational System Architect XT ist eines der folgenden Microsoft Windows-Betriebssysteme erforderlich:

- Windows XP (mit SP 2 oder SP 3)
- Windows Server 2008
- Windows Server 2003 Standard Edition (mit SP 2)
- Windows Server 2003 32-Bit Enterprise Edition (mit SP 2)

- Microsoft's .NET Framework 3.5 (Version 2.0 wird mitinstalliert) mit den neuesten verfügbaren Service-Packs (wird automatisch installiert, falls noch nicht vorhanden oder falls eine ältere Version gefunden wird).
- Microsoft Internet Information Services (IIS) – Falls IIS im Betriebssystem bereit aktiviert wurde, konfiguriert SA XT es entsprechend. Andernfalls müssen Sie IIS im Betriebssystem aktivieren (siehe Seite 42).

## **Voraussetzungen für SA XT-Client-PCs**

- Microsoft Windows XP (mit SP 2)
- Microsoft Internet Explorer 6 oder 7 und Mozilla Firefox 3.x
- Java Runtime Environment – die erforderliche minimale Versionsnummer ist JRE 1.5. JRE ermöglicht das Anzeigen von SVG-Grafiken über das Java-basierte SVG-Viewer-Applet (von Batik). Wenn SA XT während der Laufzeit feststellt, dass JRE nicht installiert ist, wird ein Dialogfenster mit der Information angezeigt, dass die Installation erforderlich ist, und ein Link zu einer Website angegeben, von der Sie JRE herunterladen können.
-

## Integration von SA XT und SA

Rational System Architect XT arbeitet mit Rational System Architect zusammen. Benutzer erstellen in SA Enzyklopädien, die unter SQL Server Datenbanken und in Oracle-Datenbanken Schemata sind. Wenn Enzyklopädien von mehreren Benutzern gemeinsam verwendet werden, wird der Zugriff auf diese Enzyklopädien über SA Catalog Manager gesteuert. Enzyklopädien dieser Art werden als "Unternehmens-encyklopädien" bezeichnet. Die Unternehmensencyklopädien werden auf einer SA XT-Website veröffentlicht. Eine Enzyklopädie, die *keinem* Unternehmenskatalog zugeordnet ist, wird als "professionelle Enzyklopädie" bezeichnet. Dieser Typ kann von mehreren Benutzern gemeinsam verwendet, aber nicht mit SA XT veröffentlicht werden.

## Integration von SA XT und SA Catalog Manager

Das Dienstprogramm "SA Catalog Manager" wird über Rational SA und Rational System Architect XT installiert. SA Catalog Manager steuert den Zugriff auf Unternehmensencyklopädien. Dazu erstellt SA Catalog Manager auf jedem Server einen Unternehmenskatalog. Der Katalogadministrator, der den Katalog erstellt, wird Eigner des Katalogs. Er kann Benutzer zum Katalog hinzufügen und festlegen, welche Enzyklopädien Benutzer anzeigen dürfen. Optional kann der Administrator auch die Enzyklopädieartefakte auswählen, die ein Benutzer anzeigen darf.

Wenn ein Benutzer von einer Clientmaschine aus die SA XT-Website durchsucht, muss er einen Enzyklopädieserver auswählen. Der SA XT-Server (auf IIS) liest dann den Katalog auf dem ausgewählten Server. Der Katalog stellt fest, welche Enzyklopädien der Benutzer auf diesem Server anzeigen darf, und zeigt diese in einer Dropdown-Liste an. Wenn ein Benutzer eine Enzyklopädie auswählt, filtert der Katalog die Enzyklopädieartefakte, die der Benutzer anzeigen darf, entsprechend der Rolle, die dem Benutzer zugewiesen wurde.

Weitere Informationen zu Unternehmenskatalogen finden Sie in Kapitel 3 dieses Installationshandbuchs und in der Onlinehilfe von SA Catalog Manager.

## Zugriff auf Enzyklopädien mit Rational System Architect XT

Zum Anzeigen oder Bearbeiten von Enzyklopädien über die Rational System Architect XT-Website sind dieselben Berechtigungen wie für die Standardanwendung Rational System Architect erforderlich. Das heißt, Benutzer müssen im Katalog vorhanden sein und bei der Anmeldung die entsprechende Kombination aus "Domänenname\Benutzername" und Kennwort angeben, um Enzyklopädien anzeigen zu können. Falls Sie beim Starten von SA XT bereits in der Domäne angemeldet sind, werden Sie nicht erneut aufgefordert, Ihren Anmeldeberechtigungs nachweis einzugeben.

Eine weitere Voraussetzung für den Zugriff auf eine Enzyklopädie über die SA XT-Website sind aktuelle Eigenschaftskonfigurationsdateien. Dies wird einfach durch das Öffnen einer Enzyklopädie mit einer Version von Rational System Architect erreicht, die der Version von SA XT entspricht. Dadurch wird die Eigenschaftendatei kompiliert und aktualisiert. Wenn Sie diesen Schritt nicht ausführen, gilt die betreffende Enzyklopädie als nicht aktuell, sodass sie nicht von Benutzern geöffnet werden kann. Aus diesem Grund sollten Sie die Enzyklopädien immer mit einer Standardinstallation von Rational System Architect öffnen, wenn Sie eine Installation oder ein Upgrade durchführen oder wenn Sie ein Service-Pack installieren.

## Serverrollen und -berechtigungen

Für das SA XT-Domänenkonto (d. h. das Stellvertreterkonto) sind dieselben Verbindungs- und Zugriffsberechtigungen zum Enzyklopädie-Server und zum Unternehmenskatalog erforderlich, über die auch die normalen System Architect-Benutzer verfügen. Aus diesem Grund müssen Sie dem Domänenkonto auf jedem Server, auf den ein Zugriff erfolgen soll, entsprechende Berechtigungen erteilen. Die Rollen, der Enzyklopädiezugriff und der Katalogzugriff sind im Abschnitt *I. Installationen in SQL Server-Umgebungen* auf Seite 11 beschrieben. Detailliertere Informationen zu den Berechtigungen für Enzyklopädie-kataloge finden Sie im Abschnitt *3 - Benutzerberechtigungen für Enzyklopädien konfigurieren* auf Seite 77.



## Lizenzvoraussetzungen für SA XT und SA XT-Web-Service

SA XT unterstützt die Node-Lock-Lizenzierung nicht. Sie müssen eine Lizenz von einem Lizenzserver verwenden, da SA XT die Anzahl der ausgeführten Benutzersitzungen auf der Grundlage der erworbenen Lizenzen begrenzt. Der Lizenzserver ist erforderlich, um die Anzahl der verwendeten Lizenzen jederzeit steuern zu können.

Die Standardanmeldeseite von SA XT enthält ein Optionsfeld, über das Sie auswählen können, ob Sie sich als "Leser" oder "Aktualisierungsberechtigter" anmelden möchten. Für einen "Leser" sind eine Lizenz vom Typ "SA-XT" und eine Lizenz vom Typ "SA-XT Lesezugriff" erforderlich. Für einen "Aktualisierungsberechtigten" sind eine Lizenz vom Typ "SA-XT" und eine Lizenz vom Typ "SA-XT Lese-/Schreibberechtigt" erforderlich. Für eine SA XT-Web-Service-Sitzung werden eine Lizenz vom Typ "SA-XT" und eine Lizenz vom Typ "SA-XT-WebService" verwendet. In der folgenden Tabelle ist die Lizenzvergabe zusammengefasst dargestellt:

<b>Produkt</b>	<b>Verwendete Lizenzen</b>
SA XT Lesezugriff	SA-XT + SA-XT-Lesezugriff
SA XT Lese-/Schreibberechtigt	SA-XT + SA-XT-Lese-/Schreibberechtigt
SA XT-Web-Service	SA-XT + SA-XT-WebService

Ausführlichere Informationen zum Installieren von Lizenzen sowie zum Zugriff auf Lizenzen auf einem Lizenzserver finden Sie im Installationshandbuch für Rational System Architect. Sie finden das Installationshandbuch für Rational System Architect im Rational System Architect Information Center unter der folgenden Adresse:  
<http://publib.boulder.ibm.com/infocenter/rsdp/v1r0m0/index.jsp>.

## Automatisierte Installationstasks für Rational System Architect XT

Rational System Architect XT basiert auf der ASP.NET-Technologie von Microsoft, die wiederum Teil von .NET Framework ist. Zum Erstellen der Website und zum Verwalten des Zugriffs aktiviert und konfiguriert die SA XT-Installation die Windows-Services und -Komponenten, die zum Veröffentlichen der SA XT-Website erforderlich sind. Folgende Komponenten werden von SA XT konfiguriert:

- Microsoft Internet Information Services (IIS) Version 5.1 (oder eine aktuellere Version) - ein virtueller Ordner für die SA XT-Website wird erstellt und konfiguriert.
- Verzeichnissicherheit - über die integrierte Windows-Authentifizierung werden Sicherheitsfunktionen für die SA XT-Website umgesetzt. Dabei wird der von den Benutzern übergebene Identitätsberechtigungsname überprüft, bevor der Zugriff auf den gesicherten Websiteinhalt möglich ist.
- Die Unterstützung für .SVG-Grafiken wird durch die Konfiguration von IIS und die Installation des Java-Applets zum Anzeigen von .SVG-Dateien aktiviert. Für die Installation des Java-Applets ist das Vorhandensein der Java Runtime Environment (JRE) erforderlich. Ist dies nicht der Fall, können Sie die JRE manuell installieren und die .SVG-Unterstützung anschließend manuell konfigurieren.
- Ein Windows-Benutzerkonto (wird auch als "Domänenkonto" bezeichnet) wird erstellt. Im Verlauf der Installation können Sie für dieses Konto einen Namen (im Format "Domänenname\Benutzername") und ein Kennwort auswählen. Dem Konto werden Berechtigungen für ausgewählte Ordner erteilt. Sie können auch ein bereits vorhandenes Konto verwenden, wenn es über die erforderlichen Berechtigungen verfügt.

## Installation der Rational System Architect XT-Software vorbereiten

Es wird empfohlen, dass Sie vor der Installation von Rational System Architect XT Sicherungen von folgenden Windows-Komponenten erstellen, die durch die Installation von SA XT verändert werden können, damit Sie die Möglichkeit haben, diese ggf. wiederherzustellen:

- IIS Metabase - Durch den Installationsprozess wird die IIS Metabase möglicherweise aktualisiert.

Eine Dokumentation zum Erstellen von Sicherungen der IIS Metabase finden Sie unter folgender Adresse:

[http://www.microsoft.com/windowsserver2003/community/articles/art\\_iismetabak.msp](http://www.microsoft.com/windowsserver2003/community/articles/art_iismetabak.msp)

- Windows-Registry - Wenn Sie die Anzahl der gleichzeitig angemeldeten Benutzer erhöhen oder verschlüsselte Kennwortsicherheit nach Abschluss der Installation hinzufügen möchten müssen Sie die Registry bearbeiten. Eine Dokumentation zum Erstellen von Sicherungen der Registry finden Sie unter folgender Adresse:

<http://support.microsoft.com/kb/322756>

## Vorhandensein der Internet Information Services überprüfen

Wenn die Windows-IIS-Komponente auf dem Computer, auf dem SA XT installiert werden soll, nicht aktiviert ist, können Sie diese Komponente wie folgt manuell aktivieren (vorausgesetzt Sie verfügen über die erforderlichen Berechtigungen).

1. Wählen Sie "Systemsteuerung" und "Verwaltung" aus.
2. Klicken Sie auf das Symbol "Internet Information Services".
3. Wenn das Symbol **Internet Information Services** angezeigt wird, ist IIS auf dem Computer installiert und aktiviert.
4. Wenn das Symbol **Internet Information Services** nicht angezeigt wird, müssen Sie IIS wie folgt installieren.
5. Klicken Sie auf **Systemsteuerung**.
6. Klicken Sie auf das Symbol "Software".
7. Klicken Sie auf "Windows-Komponenten hinzufügen/entfernen".
8. Aktivieren Sie den Eintrag für **Internet Information Services** (IIS) und klicken Sie auf **Weiter**, um den Assistenten zu beenden.

## Rational System Architect XT und SAService

Wenn Sie den Rational System Architect Process Integrator, ein optionales Add-on, mit dem Sie Microsoft Visio zum Bearbeiten und Anzeigen von Geschäftsprozessdiagrammen verwenden können, verwenden möchten, muss Rational System Architect XT mit der folgenden Befehlszeilenoption installiert werden.

```
/V"SAPI_SERVER=\"Yes\""
```

Dadurch kann der Rational System Architect Process Integrator den SAService verwenden, den Rational System Architect XT bereitstellt. Wenn Sie Rational System Architect XT ohne diese Befehlszeilenoption installieren und den Rational System Architect Process Integrator zu einem späteren Zeitpunkt installieren, müssen Sie Rational System Architect XT deinstallieren und dann mit der Befehlszeilenoption erneut installieren.

## Rational System Architect XT installieren

1. Gehen Sie zum Installieren von Rational System Architect XT wie folgt vor.
  - Wenn Sie die Software von der IBM Rational-Website **heruntergeladen** haben, klicken Sie doppelt auf die heruntergeladene ausführbare Datei, um die Installation auszuführen.
  - Wenn Sie eine Installations-DVD von IBM erhalten haben, legen Sie die Installations-DVD für Rational System Architect in das DVD-Laufwerk ein. Die automatisch ausgeführte Schnittstelle wird gestartet. Klicken Sie auf **Installieren**.
  - Wenn Sie das Add-on "Rational System Architect Process Integrator" für Microsoft Visio verwenden möchten, öffnen Sie ein Befehlsfenster, navigieren Sie zu der ausführbaren Installationsdatei und führen Sie sie mit dem folgenden Befehlszeilenschalter aus: `/V"SAPI_SERVER=\\"Yes\""`
2. Klicken Sie in der **Eingangsanzeige** auf **Weiter**, um mit der Installation zu beginnen.
3. Befolgen Sie die vom Installationsassistenten bereitgestellten Anweisungen.
4. Wenn der Assistent zur Anzeige **Anmeldung als anderer Benutzer** gelangt, geben Sie die im Folgenden angezeigten Werte als **Benutzernamen** und **Kennwort** ein. SA XT übergibt diese Werte für die Anmeldung an SQL- oder Oracle-Enzyklopädie-Servern.

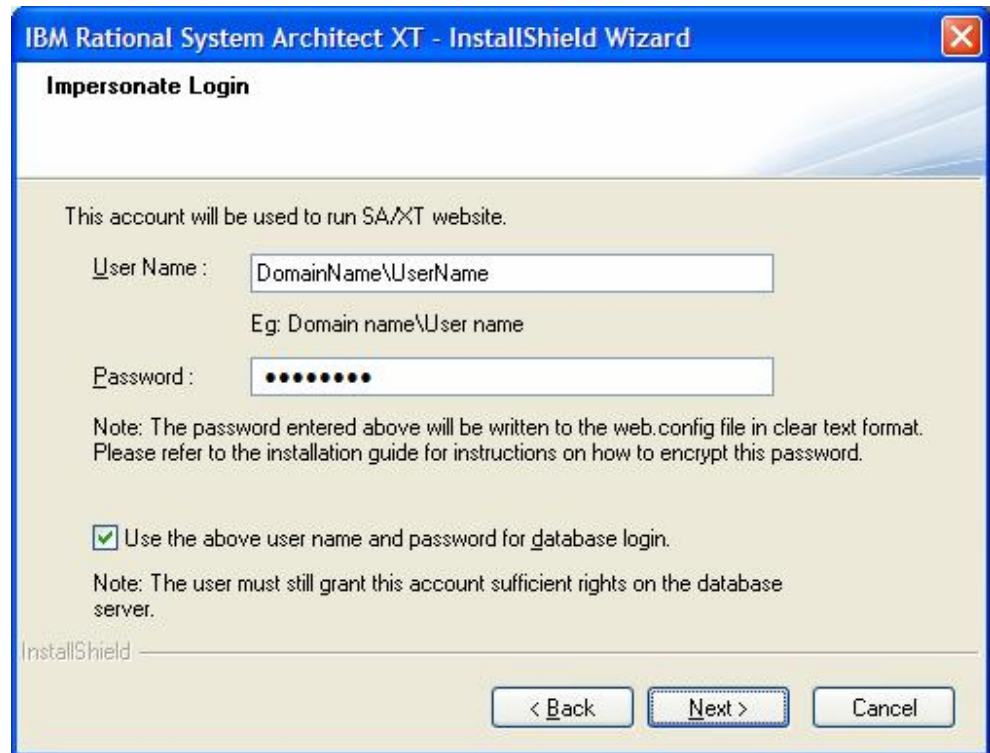

Das Kontrollkästchen für die Option **Angegebenen Benutzernamen und Kennwort für die Datenbank anmeldung verwenden** funktioniert wie folgt:

Wenn Sie die Option aktivieren, verwendet SA XT die integrierte Windows-Sicherheit für die Anmeldung am SQL-Datenbankserver. Diese Option funktioniert mit Oracle nicht. Da der MS SQL Server nur Anmeldungen über die integrierte Windows-Sicherheit zulässt, sollte diese Option normalerweise ausgewählt werden, wenn Sie einen SQL Server verwenden. Oracle-Datenbankserver lassen Anmeldungen dieser Art standardmäßig nicht zu, d. h., die Option sollte in diesem Fall nicht ausgewählt werden. Wenn Sie nicht wissen, welche Art von Benutzerauthentifizierung verwendet wird, wenden Sie sich an den zuständigen Datenbankadministrator.

Wenn Sie diese Option nicht aktivieren und auf "Weiter" klicken, wird das Dialogfenster "Datenbankanmeldung" angezeigt, das in der folgenden Abbildung dargestellt ist. Geben Sie in diesem Dialogfenster den Berechtigungsnachweis (Benutzername und Kennwort) für die Anmeldung an der Oracle- oder der SQL-Datenbank ein und klicken Sie auf "Weiter". Beachten Sie, dass für den Benutzer eine Verwendung der SQL-Authentifizierung definiert sein muss, wenn Sie diese Option für SQL Server verwenden. Dies gilt auch für Oracle, aber in diesem Fall ist die Oracle-Authentifizierung die Standardmethode.

The screenshot shows a dialog box titled "IBM Rational System Architect XT - InstallShield Wizard" with a close button in the top right corner. The main title of the dialog is "Database Login". Below the title, there is a message: "The SA/XT web site will connect to the database server using this account." There are two input fields: "User name" with the text "MyOracleUserName" and "Password" with a masked password of seven dots. Below the input fields, there is a note: "Note: The user must still grant this account sufficient rights on the database server. The password entered above will be written to the web.config file in clear text format. Please refer to the installation guide for instructions on how to encrypt this password." At the bottom of the dialog, there are three buttons: "< Back", "Next >", and "Cancel". The "Next >" button is highlighted with a dashed border. The "InstallShield" logo is visible in the bottom left corner of the dialog area.

5. Klicken Sie auf **Weiter**.
6. Klicken Sie im Dialogfenster **Kopieren der Dateien starten** auf **Weiter**.
7. Klicken Sie auf "Fertig stellen" im Dialogfenster "InstallShield-Assistent - Installation abgeschlossen".

Wenn Sie die Komponente "DoDAF-ABM" oder die Komponente "DoDAF (c4isr)" erworben haben, öffnen Sie den Installationsordner (C:\Programme\IBM\Rational\System Architect Suite\11.3.1\System Architect) und kopieren Sie die entsprechenden Dateien wie folgt:

- **DoDAF-ABM:** Kopieren Sie  
sadeclar.abm in sadeclar.cfg  
autoexec.abm in autoexec.sty
- **DoDAF(c4isr):** Kopieren Sie  
sadeclar.c4 in sadeclar.cfg



## Eigenschaften der SA XT-Website in IIS überprüfen

Bevor Benutzer sich an der SA XT-Website anmelden oder wenn Probleme beim Anzeigen der Website auftreten, können Sie überprüfen, ob die Eigenschaften der Website in IIS richtig konfiguriert sind.

1. Klicken Sie auf "Start" > "Einstellungen" > "Systemsteuerung" > "Verwaltung" > und wählen Sie "Internet Information Services" aus.
2. Erweitern Sie den Knoten **Lokaler Computer**. Dieser Knoten ist normalerweise mit dem Namen Ihres Computers gekennzeichnet, wie z. B. "ComputerName (lokaler Computer)".
3. Erweitern Sie den Ordner **Websites** und dann den Knoten **Standardwebsite**.
4. Klicken Sie mit der rechten Maustaste auf die neue Website **SAXT** und wählen Sie **Eigenschaften** aus.

Sie können die im Folgenden beschriebenen Prozeduren verwenden, um zu überprüfen, ob Ihre SA XT-Website richtig konfiguriert ist.

- 1 - ASP.NET-Zuordnung überprüfen und konfigurieren**
- 2 - Verzeichnissicherheit manuell festlegen**
- 3 - Standardseite für die SA XT-Website manuell festlegen**
- 4 - Vorhandensein des .SVG-MIME-Typs überprüfen**

Diese Prozeduren werden in den folgenden Abschnitten ausführlicher beschrieben.

### 1 - ASP.NET-Zuordnen überprüfen und konfigurieren

1. Klicken Sie auf der Registerkarte **Virtuelles Verzeichnis** auf die Schaltfläche **Konfiguration...**
2. Stellen Sie auf der Registerkarte **Zuordnungen** fest, wo sich der Eintrag **.aspx** in der Spalte **Erweiterung** befindet. In der Spalte **Ausführbarer Pfad** für diesen Eintrag sollte Folgendes angezeigt werden:

```
C:\Windows\Microsoft.NET\Framework\  
v2.0.50727\aspnet_isapi.dll.
```

Wenn der Eintrag **.aspx** erscheint und die oben angegebenen Werte für **Ausführbarer Pfad** enthält, klicken Sie auf **OK** und fahren Sie mit dem Abschnitt "Verzeichnissicherheit manuell festlegen" fort. Wenn der Eintrag **.aspx** *nicht* erscheint, bedeutet dies, dass SA XT nicht der richtigen ASP.NET-Version zugeordnet ist. Klicken Sie in diesem Fall auf **Abbrechen**, um zur Registerkarte **Virtuelles Verzeichnis** zurückzukehren. Sie müssen SA XT der richtigen Version von ASP.NET zuordnen, wie im Abschnitt ".NET Framework registrieren" auf Seite 65 beschrieben.

## 2 – Verzeichnissicherheit manuell definieren

1. Klicken Sie auf die Registerkarte **Verzeichnissicherheit**.
2. Klicken Sie im Gruppenfeld "Anonymer Zugriff und Authentifizierungssteuerung" auf "Bearbeiten".
3. Wählen Sie die Option "Integrierte Windows-Authentifizierung" aus.
4. Heben Sie die Auswahl der anderen Kontrollkästchen auf und klicken Sie auf **OK**.

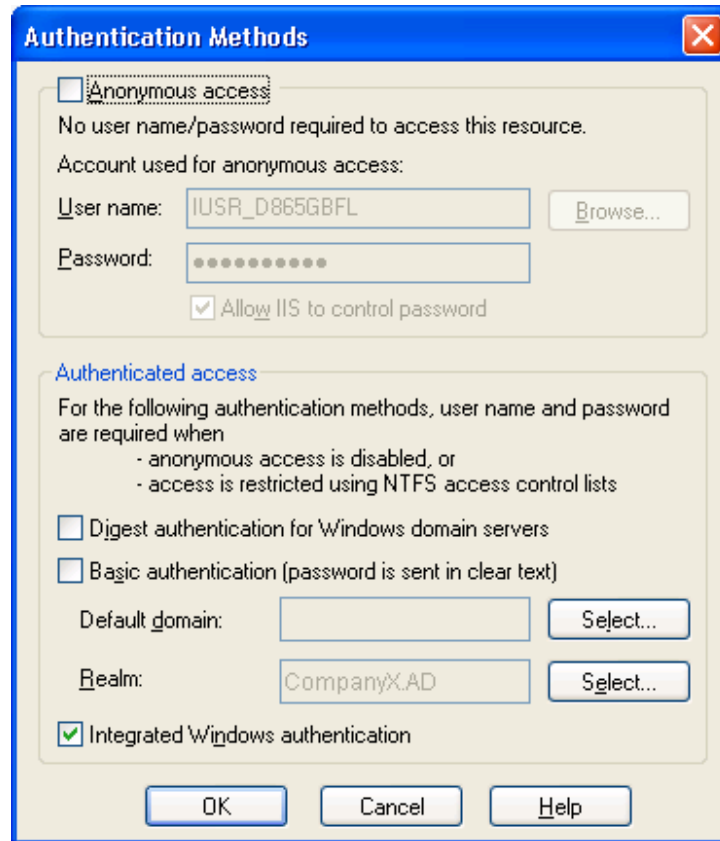

### 3 - Standardseite für SA XT-Website manuell festlegen

1. Klicken Sie auf die Registerkarte **Dokumente**.
2. Stellen Sie sicher, dass das Kontrollkästchen **Standarddokument aktivieren** ausgewählt ist und dass der Dateiname **Default.aspx** in der Liste angezeigt wird.
3. Wenn der Dateiname **Default.aspx** nicht in der Liste der Dateien angezeigt wird, klicken Sie auf **Hinzufügen**.
4. Geben Sie **Default.aspx** ein und klicken Sie auf **OK**.
5. Wählen Sie die Datei **Default.aspx** aus und verschieben Sie die Datei mithilfe der Schaltfläche mit dem **Aufwärtspfeil** an den Anfang der Liste.

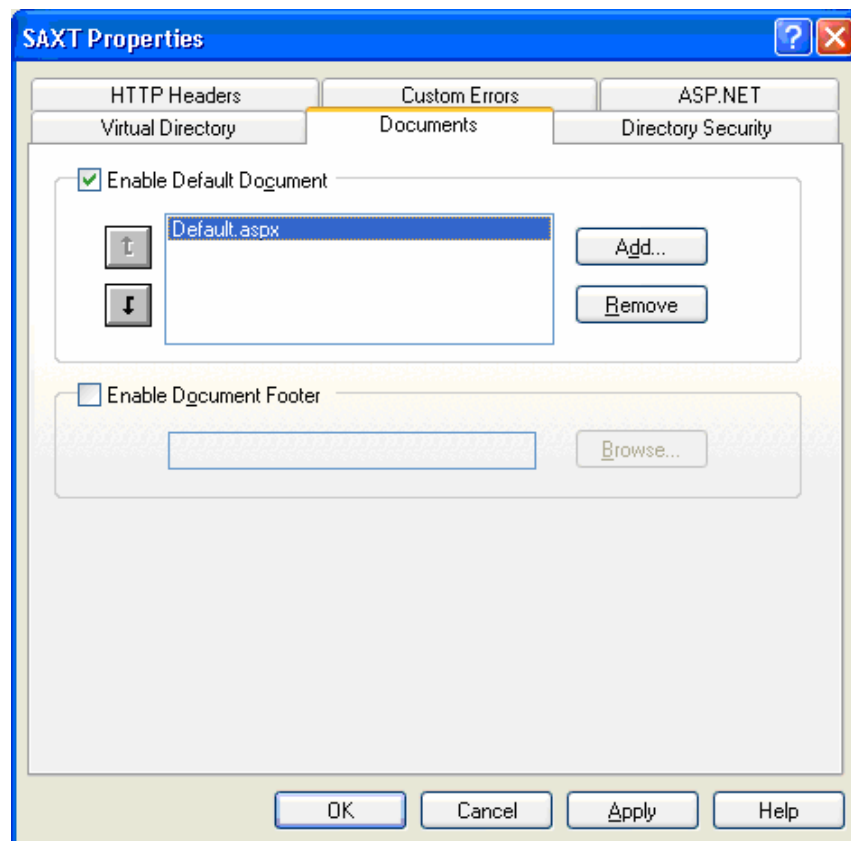

#### 4 - Vorhandensein des .SVG-MIME-Typs überprüfen

SA XT verwendet das Dateiformat ".SVG" zum Anzeigen von Diagrammen und Diagrammgrafiken. Wenn Diagramme nicht richtig angezeigt werden, können Sie überprüfen, ob die SVG-Einstellung in IIS richtig konfiguriert ist.

1. Klicken Sie auf die Registerkarte **HTTP-Header**.
2. Klicken Sie in der Gruppe **MIME-Zuordnung** auf die Schaltfläche **Dateitypen...**
3. Wenn das Feld **Registrierte Dateitypen** bereits den Wert **svg image/svg+xml** enthält, klicken Sie auf **Abbrechen** und fahren Sie mit dem nächsten Abschnitt fort. Wenn **.SVG** in der Liste nicht angezeigt wird, klicken Sie auf die Schaltfläche **Neuer Typ**.
4. Geben Sie **.svg** im Feld **Zugeordnete Erweiterung** und **image/svg+xml** im Feld **Inhaltstyp (MIME)** ein und klicken Sie auf **OK**.

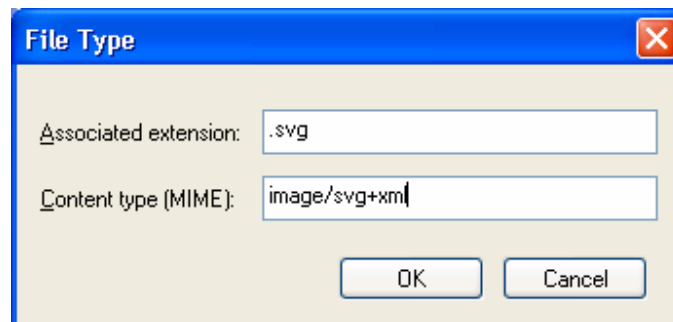

5. Im Dialogfenster **Dateitypen** sollte das Feld **Registrierte Dateitypen** nun den Wert **.svg image/svg+xml** enthalten. Klicken Sie auf **OK**.
6. Klicken Sie im Hauptdialogfenster **SAXT-Eigenschaften** auf **OK**, um zum IIS-Admin-Tool zurückzukehren.
7. Klicken Sie im IIS-Admin-Tool auf **Datei > Beenden**.

## Datei "web.config" bearbeiten

Bearbeiten Sie die Datei "web.config", um den Benutzernamen und das Kennwort für das SA XT-Stellvertreterkonto einzugeben. Sie müssen diesen Schritt nur ausführen, wenn Sie den Benutzernamen und das Kennwort, die Sie im Verlauf der SA XT-Installation eingegeben haben, ändern möchten. Die Datei "web.config" befindet sich im SA XT-Installationsordner, d. h. normalerweise unter

C:\Programme\IBM\Rational\System Architect Suite\11.3.1\SAXT

1. Öffnen Sie die Datei **web.config** in einem beliebigen Texteditor.
2. Aktualisieren Sie die Attribute **userName** und **password** des Elements "identity" mit Ihren neuen Werten für den Benutzernamen und das Kennwort. Fügen Sie Ihre tatsächlichen Werte ein. Das Element "identity" sollte nun wie folgt angezeigt werden:

```
<identity impersonate="true" userName="Domänenname\Benutzername"  
password="Kennwort" />
```

3. Speichern und schließen Sie die Datei **web.config**.

**Anmerkung:** Wenn Sie Bedenken haben, den Benutzernamen und das Kennwort als Klartext zu speichern, lesen Sie den Abschnitt "Verschlüsselungssicherheit zum Stellvertreterkonto hinzufügen" auf Seite 61.

## Nur für IIS 6.0 – IIS für NTLM-Authentifizierung konfigurieren

Sie müssen diesen Abschnitt nur dann lesen, wenn Sie SA XT auf einem IIS-Server der Version 6.0 installieren. In dieser Umgebung müssen Sie NTLM möglicherweise manuell für die Verwendung der integrierten Windows-Authentifizierung als Authentifizierungsverfahren konfigurieren.

Wenn Sie IIS Version 6.0 verwenden und der SA XT-Server nicht richtig funktioniert, können Sie mit den folgenden Arbeitsschritten überprüfen, ob Ihre Sicherheitseinstellungen richtig konfiguriert sind.

1. Klicken Sie auf **Start > Ausführen**, geben Sie **cmd** im Feld **Öffnen** ein und klicken Sie auf **OK**.
2. Öffnen Sie das Verzeichnis C:\InetPub\Adminscripts.
3. Geben Sie folgenden Befehl ein und drücken Sie die **Eingabetaste**:

```
Cscript adsutil.vbs get w3svc/NTAuthenticationProviders
```

Wenn auf den Befehl folgende Nachricht zurückgegeben wird, sind keine weiteren Aktionen erforderlich:

```
NTAuthenticationProviders: (STRING) "NTLM"
```

Wenn diese Nachricht nicht zurückgegeben wird, fahren Sie mit Schritt 4 fort.

4. Geben Sie an der Eingabeaufforderung folgenden Befehl ein:  

```
Cscript adsutil.vbs set w3svc/NTAuthenticationProviders "NTLM"
```
5. Wiederholen Sie Schritt 3, um sicherzustellen, dass die Einstellung korrigiert wurde.

## Oracle-Authentifizierung für SA XT und SA XT-Web-Service hinzufügen

**Anmerkung:** Sie können die Anmeldeberechtigungen für Oracle-Datenbanken im Verlauf der Installation über den Installationsassistenten für "Rational System Architect" XT eingeben. Die folgenden Informationen sollen die Benutzerfreundlichkeit dieses Installationshandbuchs verbessern. Sie können sie als Referenzmaterial oder zur Fehlerbehebung verwenden.

Rational System Architect XT und der SA XT-Web-Service unterstützen eine Oracle-Authentifizierung beim Zugriff auf Enzyklopädien in Oracle-Datenbanken. Sie können auch die integrierte Windows-Standardauthentifizierung verwenden. Zum Aktivieren der Oracle-Datenbanksicherheit enthalten die Dateien vom Typ "web.config" für SA XT und für den SA XT-Web-Service zwei Elemente im Abschnitt *connectionStrings*. Es handelt sich um die Elemente *DBUser* und *DBPassword*. Wenn das Element "DBUser" im Abschnitt *connectionStrings* nicht leer ist (d. h. einen Wert enthält), versucht das System, die Verbindung zu dem ausgewählten Server mit den Werten herzustellen, die in den Feldern unter *connectionStrings* angegeben sind. Wenn kein Wert für das Element *DBUser* im Abschnitt "connectionStrings" enthalten ist, verwendet das System die integrierte Windows-Authentifizierung zum Herstellen der Verbindung zum Datenbankserver.

Im folgenden Beispiel bewirken die angegebenen Werte, dass SA XT oder der SA XT-Web-Service die Verbindung zum Datenbankserver mit dem Benutzernamen *OracleSAXTWebUser* und dem Kennwort *OracleSAXTpwd* herstellt.

```
<connectionStrings>
    <add name="DBUser" connectionString="OracleSAXTWebUser" />
    <add name="DBPassword" connectionString="OracleSAXTpwd" />
</connectionStrings>
```

Sie können den Zugriff auf Ihre Oracle-Enzyklopädien mit diesen Klartexteinstellungen konfigurieren. Sie haben jedoch auch die Möglichkeit, zu diesem Prozess eine weitere Sicherheitsebene mithilfe einer Verschlüsselung hinzuzufügen. Wenn Sie eine Verschlüsselung zur Oracle-Authentifizierung hinzufügen möchten, lesen Sie die Informationen im Abschnitt "Verschlüsselungssicherheit zur Oracle-Authentifizierung hinzufügen" auf Seite 63.



## Ordnerberechtigungen für das SA XT-Domänenkonto

Das Konto für den Benutzernamen, den Sie während der Installation eingeben, erhält für bestimmte Ordner die Berechtigung "Vollständige Steuerung". Dies ermöglicht SA XT das Erstellen von temporären Dateien für SA XT-Sitzungen. Die Ordner und die entsprechenden Berechtigungen, die SA XT für sie erhalten muss, werden in den folgenden Abschnitten beschrieben.

### Temporäre Ordner für Rational System Architect

Die SA XT-Installation erstellt den Ordner "System Architect" im Unterordner "C:\Programme\IBM\Rational\System Architect Suite\11.3.1 ". Der Ordner "System Architect" enthält die Datei `FilePaths.xml`. Diese Datei enthält wiederum das Element `ProfilePath`, das ein einziges, leeres Attribut mit dem Namen `Location` enthält. Mit diesem Attribut können Sie den Pfad für einen temporären Ordner angeben, der anstelle des Standardpfads verwendet werden soll, der vom Betriebssystem für das Stellvertreterkonto konfiguriert wurde. Wenn Sie z. B. als Wert für das Attribut `Location` "C:\saxt" angeben, erstellt System Architect temporäre Ordner im Ordner "C:\saxt" auf den Maschinen der einzelnen Benutzer. Wenn der von Ihnen angegebene Ordner noch nicht vorhanden ist, erstellt SA diesen Ordner.

```
<FileLocations>
  <ProfilePath Location="C:\SAXT">
  </ProfilePath>
</FileLocations>
```

### Temporäre Ordner für Rational System Architect XT

Die Datei `web.config` (im SA XT-Installationsordner, normalerweise unter "C:\Programme\IBM\Rational\System Architect Suite\11.3.1\SAXT) enthält das Element "TempFolder" im Schlüssel "AppSettings". Mit diesem Schlüssel-Wert-Paar kann der Administrator den Stammordner angeben, in dem SA XT temporäre Dateien erstellt. Die Datei "web.config" enthält keinen Wert für den Schlüssel `TempFolder`. SA XT verwendet standardmäßig den Ordner, der vom Betriebssystem zurückgegeben wird.

Im folgenden Beispiel bewirkt die Einstellung, dass SA XT "C:\SAXT" als Stammordner für temporäre Ordner verwendet:

```
<appSettings>
  <add key="TempFolder" value="C:\SAXT">
</appSettings>
```

## Ordner und Dateien, für die die Berechtigung "Vollständige Steuerung" erforderlich ist

SA XT erteilt folgenden Ordnern die Berechtigung "Vollständige Steuerung":

```
C:\Dokumente und Einstellungen\Default User\Lokale
Einstellungen\Anwendungsdaten\Telelogic\System Architect
C:\WINDOWS\Microsoft.NET\Framework\v2.0.50727\Temporary ASP.NET
Files
C:\Windows\Temp
C:\Windows\System32\Config\Systemprofile (oder Einstellung für
"Location" unter "ProfilePath" in der Datei "FilePaths.xml")
C:\Programme\IBM\Rational\System Architect Suite\11.3.1\System
Architect\sa2001.log
C:\Dokumente und Einstellungen\<Name_der_Maschine>\ASPNET\Lokale
Einstellungen\Temp (oder Einstellung für "TempFolder" in
"web.config")
C:\Programme\IBM\Rational\System Architect
Suite\11.3.1\SAXT\IP\TempImage
```

**Anmerkung:** Wenn auf der SA XT-Maschine noch nie eine .NET-Anwendung ausgeführt wurde, ist folgender Unterordner möglicherweise nicht vorhanden:

```
C:\Dokumente und Einstellungen\<Name_der_Maschine>\ASPNET\Lokale
Einstellungen\Temp
```

Wenn dies der Fall ist, sollten Sie die Berechtigungen für die anderen Ordner zuerst erteilen (wie im Folgenden beschrieben) und anschließend die Website testen. Dadurch wird der fehlende Ordner Temp erstellt. Kehren Sie anschließend zu dem neu erstellten Ordner Temp zurück und erteilen Sie für ihn die Berechtigung "Vollständige Steuerung", wie im folgenden Abschnitt beschrieben.

## Erforderlichen Ordnern die Berechtigung "Vollständige Steuerung" manuell erteilen

Die Rational System Architect XT-Installation erteilt für die im vorherigen Abschnitt beschriebenen Ordner automatisch die Berechtigung "Vollständige Steuerung". Wenn jedoch der Fall eintreten sollte, dass Sie die Berechtigung für diese Ordner manuell erteilen müssen, gehen Sie wie folgt vor:

1. Klicken Sie im Menü von Windows-Explorer auf **Extras > Ordneroptionen> Registerkarte "Ansicht"**.
2. Markieren Sie das Feld **Verdeckte Dateien und Ordner anzeigen**, wenn es nicht bereits markiert ist, um sicherzustellen, dass die Ordner und Dateien angezeigt werden, für die Sie die Berechtigung erteilen möchten.
3. Stellen Sie im Windows-Explorer fest, wo sich der Ordner befindet, für den Sie die Berechtigung **Vollständige Steuerung** erteilen möchten, und klicken Sie einmal auf diesen Ordner, um ihn auszuwählen.
4. Klicken Sie mit der rechten Maustaste auf den Ordner und wählen Sie die Registerkarte **Eigenschaften > Sicherheit** aus.
5. Klicken Sie auf die Schaltfläche **Hinzufügen**, geben Sie den Namen des Domänenkontos ein und klicken Sie auf **OK**. Das Konto sollte nun im Feld **Gruppen- oder Benutzernamen** angezeigt werden.
6. Klicken Sie einmal auf das Konto, um es auszuwählen.
7. Wählen Sie in der Gruppe **Berechtigungen für Benutzer** das Kontrollkästchen **Zulassen** für die Eigenschaft **Vollständige Steuerung** aus.
8. Wiederholen Sie Schritt 3 bis 8 für jeden Ordner, für den die Berechtigung **Vollständige Steuerung** erforderlich ist.

## Rational System Architect XT-Website testen

Wenn Ihre SA XT-Website nicht richtig funktioniert, können Sie die im Folgenden beschriebenen Überprüfungen verwenden. Mit diesen Überprüfungen können Sie sicherstellen, dass die SA XT-Software auf dem IIS-Server erfolgreich ausgeführt wird, dass der Zugriff auf Enzyklopädien auf dem SQL Server oder den Oracle-Servern funktioniert und dass die Heapspeicherzuordnung für den Windows-Desktop ordnungsgemäß konfiguriert ist.

### Starten von SA XT auf dem IIS-Server überprüfen

Nachdem Sie Änderungen an der Website vorgenommen haben, muss IIS zurückgesetzt oder erneut gestartet werden, damit die Änderungen wirksam werden. Es wird empfohlen, den Befehl "IISReset" von einer DOS-Eingabeaufforderung aus auszuführen, wie im Folgenden beschrieben:

1. Klicken Sie auf **Start > Ausführen**, geben Sie **cmd** im Feld **Öffnen** ein und klicken Sie auf **OK**.
2. Geben Sie **iisreset** ein und drücken Sie die **Eingabetaste**.
3. Dieser Befehl stoppt IIS und startet es anschließend erneut. Wenn der Vorgang abgeschlossen ist, sollte eine Bestätigungsnachricht angezeigt werden, dass IIS erfolgreich erneut gestartet wurde. Schließen Sie das DOS-Fenster.
4. Starten Sie den Internet Explorer und geben Sie folgende URL ein:  
[http://<Name\\_der\\_Maschine>/saxt](http://<Name_der_Maschine>/saxt)
5. Wenn die Anmeldeseite für Rational System Architect XT angezeigt wird, schließen Sie den Internet Explorer. Die Installation wurde erfolgreich abgeschlossen.

Auf einigen Servern müssen Sie SA XT möglicherweise manuell ausführen, bevor Sie SA XT verwenden können. Auf diesen Servern wird möglicherweise eine Registryaktualisierung durchgeführt, wenn SA XT zum ersten Mal auf einer Maschine ausgeführt wird, auf der diese Anwendung zuvor noch nicht installiert war. Um sicherzustellen, dass SA XT auf dem Server gestartet wird, wechseln Sie zum SA-Installationsordner (normalerweise "C:\Programme\IBM\Rational\System Architect Suite\11.3.1\System Architect") und klicken Sie doppelt auf "sa2001.exe". Für SA XT wird keine Benutzerschnittstelle angezeigt, wenn die Anwendung auf diese Weise gestartet wird. Sie können jedoch im Windows-Task-Manager feststellen, ob SA XT erfolgreich gestartet wurde. Wenn die Anwendung gestartet wurde, wird angezeigt,

dass der Prozess "SA2001.exe" ausgeführt wird. Um die SA XT-Sitzung zu beenden, wählen Sie den Prozess "sa2001.exe" aus und klicken Sie auf "Prozess beenden".

## **DCOM-Berechtigungen zum Stellvertreterkonto und zur Gruppe "INTERAKTIV" hinzufügen**

Wenn es sich bei dem Stellvertreterkonto für Rational System Architect XT nicht um einen lokalen Administrator auf einer Windows 2003- oder einer Windows XP-Maschine handelt, erhalten Sie möglicherweise die Nachricht "Error starting SA2001" (Fehler beim Starten von SA2001). Ist dies der Fall, müssen Sie möglicherweise die DCOM-Berechtigungen für das Stellvertreterkonto und die Gruppe "INTERAKTIV" wie folgt manuell festlegen:

1. Veranlassen Sie, dass sich alle Benutzer von Rational System Architect XT abmelden, und beenden Sie die Anwendung.
2. Klicken Sie auf "Start" > "Programme" > "Systemsteuerung" > "Verwaltung".
3. Klicken Sie auf "Komponentenservices" und erweitern Sie folgende Knoten: "Komponentenservices" > "Computer" > "Arbeitsplatz".
4. Klicken Sie auf den Knoten **DCOM-Konfiguration** und erweitern Sie ihn.
5. Suchen Sie **SA2001.Lexus**, klicken Sie mit der rechten Maustaste darauf und wählen Sie **Eigenschaften** aus.
6. Klicken Sie auf die Registerkarte **Sicherheit**.
7. Klicken Sie unter **Berechtigungen zum Starten und Aktivieren** auf **Anpassen** und auf die Schaltfläche **Bearbeiten**. Im Dialogfenster **Berechtigung zum Starten** muss das Stellvertreterkonto und die Gruppe **INTERAKTIV** zur Liste im Feld **Gruppen- oder Benutzernamen** hinzugefügt werden.
8. Klicken Sie auf **Hinzufügen**, wählen Sie das Stellvertreterkonto und die Gruppe **INTERAKTIV** aus und klicken Sie auf **OK**.
9. Stellen Sie in der Registerkarte **Sicherheit** sicher, dass für das Stellvertreterkonto und die Gruppe **INTERAKTIV** die Option **Zulassen** für alle vier Berechtigungen festgelegt ist.
10. Klicken Sie zwei Mal auf **OK** und beenden Sie **Komponentenservices**.
11. Starten Sie Rational System Architect XT erneut.

## Zugriff von SA XT auf Enzyklopädien auf einem Server überprüfen

Damit SA XT richtig funktioniert, muss der Zugriff auf die SQL Server oder die Oracle-Server über das Stellvertreterkonto möglich sein. Überprüfen Sie mithilfe der folgenden Schritte, ob SA XT auf diese Server zugreifen kann, um die auf diesen Servern gespeicherten Enzyklopädien für SA XT-Clients zu veröffentlichen.

1. Starten Sie den Internet Explorer und geben Sie folgende URL ein:  
[http://<Name\\_der\\_Maschine>/saxt](http://<Name_der_Maschine>/saxt)
2. Wählen Sie aus, ob Sie sich als **Leser** oder als **Aktualisierungsberechtigter** anmelden möchten, und klicken Sie auf **Anmelden**.
3. Wählen Sie auf der Seite **Server eingeben oder auswählen** einen Servertyp in der Dropdown-Liste **Servertyp** aus. Sie können den Standardserver (SQL Server) übernehmen oder auf die Dropdown-Liste klicken, um "Oracle" auszuwählen.
4. Geben Sie im Feld **Servername** den Namen des Servers ein, auf dem sich der Katalog befindet, dem die Unternehmenszyklopädien zugeordnet sind. Beispiel: "NYC\SQLServer".
5. Klicken Sie auf **Los**. SA XT liest nun den Katalog auf diesem Server und füllt die Liste der Enzyklopädien, die von den Benutzern ausgewählt werden können, mit Namen aus.
6. Klicken Sie auf die Dropdown-Liste **Enzyklopädiename**, wählen Sie eine Enzyklopädie aus und klicken Sie auf **Öffnen**. Nun sollte die SA XT-Seite **Einführung** und folgende URL in der Adressleiste des Browsers angezeigt werden: [http://<Name\\_der\\_Maschine>/saxt/pagegen.aspx](http://<Name_der_Maschine>/saxt/pagegen.aspx).

## Heapspeicherzuordnung für Windows-Desktop

Bei der SA XT-Installation wird die Windows-Registry so konfiguriert, dass ausreichend Speicherplatz für zwölf gleichzeitig angemeldete Benutzer zugeordnet wird. Für jede SA XT-Sitzung sind standardmäßig bis zu 37 KB eines einzelnen, nicht interaktiven Windows-Desktop-Heapspeichers erforderlich. Durch die SA XT-Installation wird diese Einstellung nicht geändert. Falls erforderlich, können Sie jedoch diese Einstellung wie im Folgenden beschrieben ändern.

In Windows kann die Größe des verfügbaren Desktop-Heapspeichers über folgenden Registryunterschlüssel geändert werden:

```
HKEY_LOCAL_MACHINE\System\CurrentControlSet\Control\Session  
Manager\SubSystems\Windows
```

Der Standardwert für diesen Unterschlüssel lautet normalerweise wie folgt:

```
%SystemRoot%\system32\csrss.exe ObjectDirectory=\Windows  
SharedSection=1024,3072,512 Windows=On SubSystemType=Windows  
ServerDll=basesrv,1 ServerDll=winsrv:UserServerDllInitialization,3  
ServerDll=winsrv:ConServerDllInitialization,2 ProfileControl=Off  
MaxRequestThreads=16
```

Der Eintrag `sharedSection` in diesem Unterschlüssel steuert, wieviel KB Speicher den drei verschiedenen Desktop-Heapspeichertypen jeweils zugeordnet werden. SA XT verwendet den dritten Wert (512) in `sharedSection`. In diesem Beispiel ordnet das System allen SA XT-Sitzungen gemeinsam 512 KB Speicherplatz zu, sodass 12 SA XT-Sitzungen gleichzeitig ausgeführt werden können.

$$512 / 37 - 1 = 12$$

Wenn Sie diesen Wert ändern, kann dies Auswirkungen auf andere Anwendungen haben, die auf derselben Maschine ausgeführt werden. Deshalb wird empfohlen, dass Sie zuerst das folgende Dokument auf der Microsoft-Website lesen, wenn Sie den Wert in diesem Unterschlüssel ändern möchten:

<http://support.microsoft.com/default.aspx?scid=kb;EN-US;184802>

Die SA XT-Datei `web.config` (im SA XT-Installationsordner, normalerweise unter `C:\Programme\IBM\Rational\System Architect Suite\11.3.1\SAXT`) enthält den Eintrag `appSetting`, der so definiert werden muss, dass er dem Wert in der Registry entspricht. Für den Schlüssel `MaxDesktopHeap` muss ein Wert eingegeben werden, der demselben Wert in der Registry entspricht. Durch diesen Eintrag in der Datei `web.config` kann SA XT sicherstellen, dass kein Benutzer eine Sitzung starten kann, die diese Speicherzuordnung überschreitet.

```
<appSettings>  
  <add key="TempFolder" value="">  
  <add key="MaxDesktopHeap" value="512">  
</appSettings>
```

Wenn Sie die Komponente "SA XT-Web-Service" verwenden, wird dieser eine eigene Instanz des nicht interaktiven Windows-Desktop-Heapspeichers zugeordnet. Alle hierzu angegebenen Spezifikationen für SA XT gelten auch für den SA XT-Web-Service. Die SAXTWebService-Datei "web.config" enthält ebenfalls einen Eintrag "appSetting", der so definiert werden muss, dass er dem Wert in der Registry entspricht. Für den Schlüssel "MaxDesktopHeap" muss ein Wert eingegeben werden, der demselben Wert in der Registry entspricht. Durch diesen Eintrag in der Datei "web.config" kann SAXTWebService sicherstellen, dass kein Benutzer eine Sitzung starten kann, die diese Speicherzuordnung überschreitet.

```
<appSettings>
  <add key="MaxDesktopHeap" value="512"/>
</appSettings>
```



## Verschlüsselungssicherheit zum Stellvertreterkonto hinzufügen

Der in diesem Abschnitt beschriebene Prozess ist optional. Er dient zum Hinzufügen einer höheren Sicherheitsstufe zum SA XT-Stellvertreterkonto (das auch als Domänenkonto bezeichnet wird). Die ID und das Kennwort des Kontos, die in der Datei "web.config" konfiguriert werden, werden als Klartext (in der Datei "web.config") gespeichert. Dies ist nicht so sicher wie verschlüsselter Text (siehe hierzu "Datei 'web.config' bearbeiten" auf Seite 53). Microsoft stellt das ASP.NET-Verschlüsselungstool bereit, mit dem Sie die Werte für die ID und das Kennwort verschlüsseln und auf diese Art besser schützen können.

Sie können das Verschlüsselungstool einschließlich der Anweisungen zur Verwendung unter folgender Adresse herunterladen:

<http://support.microsoft.com/default.aspx?scid=kb;en-us;329290>

Das Schützen des Stellvertreterkontos erfolgt in drei Stufen, die in den folgenden Abschnitten beschrieben werden.

### 1 - Windows-Registry aktualisieren

Bevor Sie diese Prozedur ausführen, müssen Sie eine Sicherung der Registry erstellen, die Sie beim Auftreten von Problemen ggf. wieder herstellen können. Dies ist deshalb besonders wichtig, weil die Windows-Registry durch das Schützen des Stellvertreterkontos geändert wird.

Gehen Sie wie folgt vor, um das ASP.NET-Verschlüsselungstool auszuführen:

1. Klicken Sie auf **Start > Ausführen**, geben Sie **cmd** im Feld **Öffnen** ein und klicken Sie auf **OK**.
2. Wechseln Sie in den Ordner, in den Sie die Datei **aspnet\_setreg.exe** heruntergeladen und dekomprimiert haben.
3. Geben Sie den folgenden Befehl ein und ersetzen Sie dabei die Werte "Domäne\Benutzername" und "Kennwort" durch die tatsächlichen Werte:

```
Aspnet_setreg -k:SOFTWARE\saxt\identity -  
u:Domäne\Benutzername -p:Kennwort
```

4. Drücken Sie die **Eingabetaste**. Folgende Schlüssel werden in der Registry erstellt:  
HKEY\_LOCAL\_MACHINE\SOFTWARE\saxt\identity\ASPNET\_SETREG,userName  
HKEY\_LOCAL\_MACHINE\SOFTWARE\saxt\identity\ASPNET\_SETREG,password

## 2 - Datei "web.config" aktualisieren

Nachdem die Registry wie beschrieben aktualisiert wurde, müssen Sie das Element "Identity" in der Datei "web.config" so aktualisieren, dass die Werte mit den Werten für dieses Konto übereinstimmen. Die Datei "web.config" befindet sich im SA XT-Installationsordner, d. h. normalerweise unter

C:\Programme\IBM\Rational\System Architect Suite\11.3.1\SAXT. Ändern Sie das Element "Identity" genau so wie hier dargestellt, einschließlich Groß-/Kleinschreibung:

```
<identity impersonate="true"
  userName="registry:HKEY_LOCAL_MACHINE\SOFTWARE\saxt\identity\ASPNET_SETREG,userName"
  password="registry:HKEY_LOCAL_MACHINE\SOFTWARE\saxt\identity\ASPNET_SETREG,password" />
```

## 3 - Prozess "Aspnet\_wp.exe" Berechtigung erteilen

Sie müssen für das Konto des Prozesses "Aspnet\_wp.exe" (normalerweise "<Name\_der\_Maschine>\ASPNET") eine Leseberechtigung erteilen. Gehen Sie dazu wie folgt vor:

1. Klicken Sie auf **Start > Ausführen**, geben Sie **regedit** im Feld **Öffnen** ein und klicken Sie auf **OK**.
2. Erweitern Sie "HKEY\_LOCAL\_MACHINE > SOFTWARE > SAXT > identity".
3. Klicken Sie mit der rechten Maustaste auf **ASPNET\_SETREG** und wählen Sie **Berechtigungen** aus.

4. Klicken Sie auf **Hinzufügen**. Fügen Sie in dem angezeigten Dialogfenster den Objektnamen basierend auf dem Serverbetriebssystem wie folgt hinzu:

Wenn auf dem Server Windows XP ausgeführt wird, geben Sie Folgendes ein:

```
<Name_der_Maschine>\ASPNET
```

Wenn auf dem Server Windows Server 2003 (das IIS 6.0 ausführt) ausgeführt wird, geben Sie Folgendes ein:

```
<Name_der_Maschine>\NetWorkService
```

5. Klicken Sie auf **OK**.
6. Wählen Sie auf der Registerkarte **Sicherheit** die Berechtigung **Lesen** für das oben genannte Konto aus und klicken Sie auf **OK**.
7. Schließen Sie den Registry-Editor.

## Verschlüsselungssicherheit zur Oracle-Authentifizierung hinzufügen

Die Informationen im Abschnitt *connectionStrings* können mit Microsoft-Standarddienstprogrammen verschlüsselt werden. Der folgenden Abschnitt enthält eine Zusammenfassung des Verschlüsselungsverfahrens mit einem Systemversionsschlüssel. Dies ist nur eines der verschiedenen verfügbaren Verfahren. Eine ausführliche Beschreibung dieses Verschlüsselungsverfahrens finden Sie auf folgender Microsoft-Webseite:

[http://msdn2.microsoft.com/en-us/library/ms998283.aspx#paght000006\\_step2](http://msdn2.microsoft.com/en-us/library/ms998283.aspx#paght000006_step2).

Der im Folgenden beschriebene Prozess kann zum Verschlüsseln der Datei "web.config" von SA XT oder SA XT-Web-Service verwendet werden.

### Oracle-Authentifizierung mit Systemversionsschlüssel verschlüsseln:

1. Klicken Sie auf **Start** > **Ausführen**, geben Sie **cmd** im Feld **Öffnen** ein und klicken Sie auf **OK**.

2. Wechseln Sie zum Ordner, der das Microsoft-Dienstprogramm **aspnet\_regiis** enthält, und führen Sie folgenden Befehl aus:

```
C:\WINDOWS\Microsoft.NET\Framework\v2.0.50727>aspnet_regiis -pef  
"connectionStrings" "C:\Programme\IBM\Rational\System Architect  
Suite\11.3.1\SAXT"
```

Wenn das Dienstprogramm erfolgreich ausgeführt wurde, sollte folgende Nachricht angezeigt werden:

```
Encrypting configuration section...  
Succeeded!  
(Konfigurationsabschnitt wird verschlüsselt... Erfolgreich!).
```

Wenn Sie die Verschlüsselung mit Systemversionsschlüssel verwenden, werden die RSA-Systemversionsschlüsselcontainer im folgenden Ordner gespeichert:

```
C:\Dokumente und Einstellungen\All Users\Anwendungsdaten\  
Microsoft\Crypto\RSA\MachineKeys
```

Für das SAXT-Stellvertreterkonto ist ein Lesezugriff auf die Datei erforderlich, die in diesem Ordner erstellt wird. Gehen Sie wie folgt vor, um die erforderliche Zugriffsberechtigungen zu erteilen:

1. Klicken Sie auf **Start > Ausführen**, geben Sie **cmd** im Feld **Öffnen** ein und klicken Sie auf **OK**.
2. Wechseln Sie zum Ordner, der das Microsoft-Dienstprogramm **aspnet\_regiis** enthält. Ersetzen Sie die Werte "Domäne" und "Benutzer" durch die tatsächlichen Werte für den Domänen- und den Benutzernamen und führen Sie folgenden Befehl aus:

```
C:\WINDOWS\Microsoft.NET\Framework\v2.0.50727>aspnet_regiis -pa  
"NetFrameworkConfigurationKey" "Domäne\Benutzer"
```

Wenn das Dienstprogramm erfolgreich ausgeführt wurde, sollte folgende Nachricht angezeigt werden:

```
Adding ACL for access to the RSA Key container...  
Succeeded!
```

## Oracle-Authentifizierung mit Systemversionsschlüssel entschlüsseln:

Gehen Sie wie folgt vor, um den Abschnitt *connectionStrings* der Datei "web.config" zu entschlüsseln:

1. Klicken Sie auf **Start > Ausführen**, geben Sie **cmd** im Feld **Öffnen** ein und klicken Sie auf **OK**.
2. Wechseln Sie zum Ordner, der das Microsoft-Dienstprogramm **aspnet\_regiis** enthält und führen Sie folgenden Befehl aus:

```
C:\WINDOWS\Microsoft.NET\Framework\v2.0.50727>aspnet_regiis -pdf  
"connectionStrings" "\\Programme\ibm\rational\system architect suite\saxt"
```

Wenn das Dienstprogramm erfolgreich ausgeführt wurde, sollte folgende Nachricht angezeigt werden:

```
Decrypting configuration section...  
Succeeded!
```

Wenn Sie die Verschlüsselung mit Systemversionsschlüssel verwenden, werden die RSA-Systemversionsschlüsselcontainer im folgenden Ordner gespeichert:

```
C:\Dokumente und Einstellungen\All Users\Anwendungsdaten\  
Microsoft\Crypto\RSA\MachineKeys
```

Um die Zugriffsberechtigungen, die dem SAXT-Stellvertreterbenutzer erteilt wurden, zu entfernen, wechseln Sie zu dem Ordner und fahren Sie wie folgt fort:

1. Klicken Sie auf **Start > Ausführen**, geben Sie **cmd** im Feld **Öffnen** ein und klicken Sie auf **OK**.
2. Wechseln Sie zum Ordner, der das Microsoft-Dienstprogramm **aspnet\_regiis** enthält. Ersetzen Sie die Werte "Domäne" und "Benutzer" durch die tatsächlichen Werte für den Domänen- und den Benutzernamen und führen Sie folgenden Befehl aus:

```
C:\WINDOWS\Microsoft.NET\Framework\v2.0.50727>aspnet_regiis -pr  
"NetFrameworkConfigurationKey" "Domäne\Benutzer"
```

Wenn das Dienstprogramm erfolgreich ausgeführt wurde, sollte folgende Nachricht angezeigt werden:

```
Removing ACL for access to the RSA Key container...
```

Succeeded!

Nach der Aktualisierung der ACL (Zugriffssteuerungsliste) müssen Sie IIS neu starten.

3. Klicken Sie auf **Start > Ausführen**, geben Sie **cmd** im Feld **Öffnen** ein und klicken Sie auf **OK**.
4. Geben Sie **IISReset** ein.

Wenn das Dienstprogramm erfolgreich ausgeführt wurde, sollte folgende Nachricht angezeigt werden:

```
Attempting stop...
Internet services successfully stopped
Attempting start...
Internet services successfully restarted
```

## .NET Framework registrieren

Der Installationsassistent für Rational System Architect XT installiert automatisch auch .NET Framework von Microsoft. Führen Sie die im Folgenden beschriebenen Schritte aus, wenn Sie überprüfen möchten, ob der ISAPI-Filter von ASP.NET Version 2.0 richtig konfiguriert wurde.

1. Klicken Sie auf **Start > Einstellungen > Systemsteuerung > Internet Information Services**.
2. Erweitern Sie den Knoten **Lokaler Computer** (der normalerweise mit dem Namen Ihres Computers gekennzeichnet ist) und erweitern Sie **Websites**.
3. Klicken Sie mit der rechten Maustaste auf den Ordner **Websites** und wählen Sie **Eigenschaften** aus.
4. Stellen Sie auf der Registerkarte "ISAPI-Filter" sicher, dass die Liste einen Eintrag für "ASP.NET\_2.0.50727.42" enthält (wenn .NET 2.0 Framework installiert ist). Ist dies der Fall, wurde ASP.NET richtig installiert. Sie können IIS verlassen.

Wenn der Eintrag für "ASP.NET" nicht vorhanden ist, wurde .NET Framework möglicherweise nicht installiert oder IIS wurde nach .NET Framework installiert.

Falls IIS nach .NET Framework installiert wurde, treten möglicherweise Probleme mit Scriptzuordnungen auf, die Sie mit dem ASP.NET-IIS-Registrierungstool reparieren können. Normalerweise befindet sich das Tool (Aspnet\_regiis.exe) im Pfad

'C:\windows\Microsoft.NET\Framework\v2.0.50727'. Bevor Sie dieses Tool ausführen, sollten Sie jedoch den zuständigen Systemadministrator zu Rate ziehen und die Dokumentation auf folgender Microsoft-Website sorgfältig lesen: [http://msdn.microsoft.com/library/default.asp?url=/library/en-us/cptools/html/cpgrfaspnetiisregistrationtoolaspnet\\_regiisexe.asp](http://msdn.microsoft.com/library/default.asp?url=/library/en-us/cptools/html/cpgrfaspnetiisregistrationtoolaspnet_regiisexe.asp)

Für SA XT wurde das Registrierungstool in einer Testumgebung, in der IIS nach .NET Framework installiert wurde, mit folgendem Befehl ausgeführt:

```
C:\windows\Microsoft.NET\Framework\v2.0.50727->aspnet_regiis -ir
```

Dadurch wird ASP.NET Version 2.0.50727 installiert, ohne dass alle Scriptzuordnungen aktualisiert werden. Nach der Installation von SA X wurde der folgende Befehl ausgeführt:

```
C:\windows\Microsoft.NET\Framework\v2.0.50727->aspnet_regiis -s  
W3SVC/1/ROOT/SAXT
```

Dadurch wird ASP.NET Version 2.0.50727 im angegebenen Anwendungsstammordner und den zugehörigen Unterordnern installiert. Alle bereits vorhandenen Scriptzuordnungen im angegebenen Pfad und in den untergeordneten Verzeichnissen werden aktualisiert.

Für das Add-on-Produkt "SA XT-Web-Service" wurde das Registrierungstool mit folgendem Befehl ausgeführt:

```
C:\windows\Microsoft.NET\Framework\v2.0.50727->aspnet_regiis -  
sW3SVC/1/ROOT/SAXTWebService
```

Dadurch werden alle bereits vorhandenen Scriptzuordnungen im angegebenen Pfad und in den untergeordneten Verzeichnissen aktualisiert.

## Add-on-Produkt "Rational System Architect XT-Web-Service" aktivieren

Die Installation von Rational System Architect XT installiert und konfiguriert den SA XT-Web-Service automatisch. Der Service kann durch den Erwerb einer entsprechenden Lizenz aktiviert werden (Lizenzinformationen finden Sie auf Seite 42).

### SA XT-Web-Service konfigurieren

Gehen Sie wie folgt vor, wenn Sie den SA XT-Web-Service überprüfen oder manuell konfigurieren müssen:

1. Klicken Sie auf "Start" > "Einstellungen" > "Systemsteuerung" > "Verwaltung" und klicken Sie dann auf "Internet Information Services". Dadurch wird die IIS-Konsole gestartet.
2. Erweitern Sie den Knoten **Lokaler Computer** (der normalerweise mit dem Namen Ihres Computers gekennzeichnet ist).
3. Klicken Sie mit der rechten Maustaste auf den Knoten **Standardwebsite** und wählen Sie **Neu > Virtuelles Verzeichnis...** aus.
4. Klicken Sie im Assistenten zum Erstellen eines virtuellen Verzeichnisses auf "Weiter".
5. Geben Sie in der Anzeige **Aliasname für virtuelles Verzeichnis** den Namen **SAXTWebService** in das Textfeld **Aliasname** ein und klicken Sie auf **Weiter**.
6. Geben Sie im Dialogfenster **Verzeichnis mit Websiteinhalt** den Ordner ein, in dem der SA XT-Web-Service installiert ist (normalerweise "C:\Programme\IBM\Rational\System Architect Suite\11.3.1\SAXTWebService"), oder klicken Sie auf **Durchsuchen**, um den Ordner auszuwählen, und klicken Sie auf **Weiter**.
7. Wählen Sie im Dialogfenster **Zugriffsberechtigungen Lesen und Scripts ausführen** aus und klicken Sie auf **Weiter**.
8. Klicken Sie im letzten Dialogfenster des Assistenten zum Erstellen eines virtuellen Verzeichnisses auf "Fertig stellen".



## Eigenschaften des SA XT-Web-Service überprüfen

Wenn Sie den SA XT-Web-Service erworben haben und überprüfen möchten, ob er richtig konfiguriert ist, oder wenn Sie die Einstellungen anpassen möchten, können Sie die in den folgenden Abschnitten beschriebenen Tasks ausführen. Zum Überprüfen und Konfigurieren der meisten Eigenschaften der SA XT-Website müssen Sie den IIS-Service starten. Gehen Sie dazu wie folgt vor:

1. Klicken Sie auf "Start" > "Einstellungen" > "Systemsteuerung" > "Verwaltung" > und wählen Sie "Internet Information Services" aus.
2. Erweitern Sie den Knoten **Lokaler Computer**. Dieser Knoten ist normalerweise mit dem Namen Ihres Computers gekennzeichnet, wie z. B. "ComputerName (lokaler Computer)".
3. Erweitern Sie die Knoten "Websites" und "Standardwebsite".
4. Klicken Sie auf die neue Website **SAXTWebService** und wählen Sie **Eigenschaften** aus.

## ASP.NET-Zuordnen überprüfen und konfigurieren

1. Klicken Sie auf der Registerkarte **Virtuelles Verzeichnis** auf die Schaltfläche **Konfiguration...**
2. Stellen Sie auf der Registerkarte **Zuordnungen** fest, wo sich der Eintrag **.asmx** in der Spalte **Erweiterung** befindet.
3. In der Spalte **Ausführbarer Pfad** für diesen Eintrag sollte Folgendes angezeigt werden:

```
C:\Windows\Microsoft.NET\Framework\v2.0.50727\aspnet_isapi.dll.
```

Wenn der Eintrag **.asmx** vorhanden ist und die oben angegebenen Werte für **Ausführbarer Pfad** enthält, klicken Sie auf **OK** und fahren Sie mit dem Abschnitt "Verzeichnissicherheit festlegen" fort.

Wenn der Eintrag diese Werte nicht enthält, wurde der SA XT-Web-Service nicht der richtigen Version von ASP.NET zugeordnet. Klicken Sie in diesem Fall auf **Abbrechen**, um zur Registerkarte **Virtuelles Verzeichnis** zurückzukehren. Sie müssen den SA XT-Web-Service wie im Abschnitt ".NET Framework registrieren" auf Seite 65 beschrieben zuordnen.

## Verzeichnissicherheit konfigurieren

1. Klicken Sie auf die Registerkarte **Verzeichnissicherheit**.
2. Klicken Sie in der Gruppe "Steuerung von anonymem Zugriff und Authentifizierung" auf "Bearbeiten".
3. Markieren Sie das Kontrollkästchen **Integrierte Windows-Authentifizierung**, heben Sie die Auswahl der anderen Kontrollkästchen auf und klicken Sie auf **OK**.
4. Klicken Sie im Dialogfenster "Eigenschaften des SA XT-Web-Service" auf **OK**, um zum IIS-Admin-Tool zurückzukehren.
5. Klicken Sie auf **Datei** und wählen Sie **Beenden** aus.

## Datei "web.config" für den SA XT-Web-Service bearbeiten

Rational System Architect XT erstellt mit dem Benutzernamen und dem Kennwort, das Sie im Verlauf der Installation eingegeben haben, ein Stellvertreterkonto. Sie können diesen Benutzernamen und das zugehörige Kennwort in der Datei "web.config" ändern (siehe "Datei 'web.config' bearbeiten" auf Seite 53).

Folgende Anpassungen können Sie ebenfalls in der Datei "web.config" für den SA XT-Web-Service durchführen:

**AppLogging** - Wenn für dieses Element der Wert "true" angegeben wird, schreibt der SA XT-Web-Service Nachrichten in das Anwendungsereignisprotokoll.

```
<add key="AppLogging" value="false"/>
```

**SessionTimeout** steuert die Leerlaufzeit (in Minuten), bevor die Sitzung gelöscht wird. Dieser Wert wird nur verwendet, wenn der Wert für "CheckSessionTimer" größer als null ist.

```
<add key="SessionTimeout" value="20"/>
```

**CheckSessionTimer** ist die Ruhezeit (in Minuten) zwischen den Leerlaufprüfungen für die Sitzungen. Der Wert "0" verhindert, dass der Zeitgeber gestartet wird. Die Sitzung wird so lange ausgeführt, bis die Methode "EndSession" aufgerufen wird.

```
<add key="CheckSessionTimer" value="20" />
```

Sie können auch den Schlüssel <connectionStrings> hinzufügen, um einen Zugriff auf Oracle-Enzyklopädien mit der Oracle-Authentifizierung zu aktivieren (siehe Seite 54).

## Ordnerberechtigungen für das SA XT-Web-Service-Domänenkonto überprüfen

Wenn für den SA XT-Web-Service ein anderes Domänenkonto erstellt wurde als das Konto, das für SA XT verwendet wird, muss dieses Domänenkonto über dieselben Ordnerberechtigungen verfügen, die im Abschnitt "Ordner und Dateien, für die die Berechtigung 'Vollständige Steuerung' erforderlich ist" beschrieben wurden (siehe Seite 56).

Die Datei "web.config" für den SA XT-Web-Service enthält ein Element "appSetting", mit dem der Administrator steuern kann, welcher Ordner vom SA XT-Web-Service für temporäre Dateien verwendet wird. Im folgenden Beispiel bewirken die angegebenen Werte, dass der SA XT-Web-Service den Ordner "C:\SAXTWebService" verwendet:

```
<appSettings>
  <add key="TempFolder" value="C:\SAXTWebService">
</appSettings>
```

Die Datei "web.config" enthält standardmäßig keinen Wert für "TempFolder". Wenn Sie diese Einstellung nicht ändern, verwendet der SA XT-Web-Service den vom Betriebssystem festgelegten Ordner.

## Komponente "SA XT-Web-Service" testen

Der Rational System Architect XT-Web-Service verfügt über eine Testseite (SAXTWebService.asmx), die bestätigt, dass der Service richtig konfiguriert wurde. Auf der Seite werden auch die Vorgänge aufgeführt, die durch den Web-Service zur Verfügung gestellt werden. Jeder Vorgang, der auf der Testseite aufgeführt ist, enthält einen Link auf eine andere Seite, auf der Sie den Vorgang testen und Mustercode anzeigen können. Da der SA XT-Web-Service komplexe Datentypen verwendet, können Sie die Methoden nicht von dieser Seite aus testen. Nachdem Sie die SA XT-Web-Service-Module installiert und konfiguriert haben, können Sie sie wie folgt testen:

1. Klicken Sie auf **Start > Ausführen**, geben Sie **cmd** im Feld **Öffnen** ein und klicken Sie auf **OK**.
2. Geben Sie **iisreset** ein und drücken Sie die **Eingabetaste**. Dadurch werden die Services gestoppt und erneut gestartet. Anschließend wird folgende Bestätigungsnachricht zurückgegeben: **Internet Services Successfully Restarted**.
3. Schließen Sie das DOS-Fenster.
4. Starten Sie den Internet Explorer und geben Sie folgende URL ein:

[http://<Name\\_der\\_Maschine>/SAXTWebService/SAXTWebService.asmx](http://<Name_der_Maschine>/SAXTWebService/SAXTWebService.asmx)

## Zugriff auf die Hilfefunktion von Rational System Architect XT und Web-Service

Die Komponente "Rational System Architect XT-Web-Service" verfügt nicht über eine Benutzerschnittstelle und daher auch nicht über ein Hilfesystem. Sie finden jedoch eine Zusammenfassung zu den Web-Service-Modulen im Hilfesystem von Rational System Architect XT. Auf dieses Hilfesystem können Sie direkt in SA XT zugreifen. Außerdem können Sie manuell auf das Hilfesystem zugreifen, indem Sie auf die Datei **default.htm** im SA XT-Installationsordner (normalerweise unter C:\Programme\IBM\Rational\System Architect Suite\11.3.1\SAXT\Help) klicken.

## Rational System Architect XT deinstallieren

Aufgrund eines bekannten Problems bei der Interaktion zwischen der Lizenzierungssoftware und dem ASP.NET-Service in Microsoft Internet Information Services (IIS) kann bei der Deinstallation von Rational System Architect XT ein Fehler auftreten. Damit dieser Fehler nicht auftritt, gehen Sie wie im Folgenden beschrieben vor, wenn Sie die Anwendung deinstallieren möchten:

1. Informieren Sie die Benutzer, die an Anwendungen angemeldet sind, die sich auf demselben IIS-Server (Host) wie Rational System Architect XT befinden, dass der Server heruntergefahren wird, wenn Sie die Anwendung deinstallieren.
2. Stoppen Sie den IIS-Server in der IIS-Konsole.
3. Deinstallieren Sie Rational System Architect XT. Wechseln Sie zum Dienstprogramm "Software" in der Windows-Systemsteuerung. Nachdem der Prozess abgeschlossen ist, sollten Sie außerdem folgende Ordner löschen:

```
C:\Programme\IBM\Rational\System Architect Suite
C:\Windows\Microsoft.NET\Framework\v2.0.50727\Temporary
ASP.NET\SAXT
C:\Windows\Microsoft.NET\Framework\v2.0.50727\Temporary
ASP.NET\SAXTWebService
(Wenn bei dem Versuch, diese Verzeichnisse zu löschen, die
Nachricht "Datei wird verwendet" angezeigt wird, führen Sie das
Dienstprogramm "IISReset" aus und versuchen Sie anschließend
erneut, die Ordner zu löschen.)
```

4. Starten Sie den IIS-Service erneut in der IIS-Konsole.

**Anmerkung:** Beim erneuten Starten des Service kann ein Fehler auftreten. Sie können diesen Fehler ignorieren, da keine anderen Anwendungen betroffen sind. Der ASP.NET-Service wird erneut gestartet, nachdem der IIS-Service gestartet wurde.



# ***SA Catalog Manager installieren***

## **3**

### **Einführung**

Rational System Architect bietet ab Version 11 eine Zugriffssteuerung für gemeinsam genutzte Unternehmenszyklopädien, die von IBM Rational System Architect Catalog Manager™ verwaltet und umgesetzt wird.

In diesem Kapitel finden Sie Anweisungen zum Erstellen eines Katalogs und zum Implementieren einer Zugriffssteuerung. Das Kapitel setzt sich aus einzelnen Abschnitten zusammen, die verschiedene Installationsszenarien für das Produkt beschreiben.

- Übersicht über die Zugriffssteuerung mit SA Catalog Manager
- 1 - Server für Rational System Architect-Enzyklopädie bestimmen
- 2 - Rational System Architect und SA Catalog Manager installieren
- 3 - Benutzerberechtigungen für Enzyklopädien konfigurieren
- 4 - Benutzern in einer Enzyklopädie "SA-Berechtigungen" erteilen

## Übersicht über die Zugriffssteuerung mit SA Catalog Manager

Rational System Architect Catalog Manager ist ein Dienstprogramm, das eine rollenbasierte unternehmensweite Zugriffssteuerung auf Rational System Architect-Enzyklopädien bereitstellt. Die Zugriffssteuerung wird durch einen Katalog umgesetzt. Sie ordnen dem Katalog Enzyklopädien zu, für die Sie den Zugriff steuern möchten. Sie erstellen im SA Catalog Manager Benutzer, ordnen ihnen Enzyklopädien zu und ordnen den Benutzern schließlich eine oder mehrere Rollen zu, die sie für katalogisierte Enzyklopädien ausführen können. Mit SA Catalog Manager können Sie außerdem die Menüs, die in Rational System Architect aktiviert werden, und die Makros, die von einer Rolle ausgeführt werden können, steuern.

SA Catalog Manager wird automatisch bei der Installation von Rational System Architect und Rational System Architect XT installiert. Wenn Sie SA Catalog Manager nicht auf Ihrem Computer installieren möchten, können Sie eine benutzerdefinierte Installation für SA oder SA XT durchführen und SA Catalog Manager aus den zu installierenden Produkten entfernen. Um SA Catalog Manager ausführen zu können, muss diese Komponente in Ihrer Datei "license.dat" aufgeführt sein.

## Unternehmenskataloge

Ein Unternehmenskatalog ist eine SQL Server-Datenbank, die Informationen zu anderen Datenbanken (wie z. B. zu Rational System Architect-Enzyklopädien) auf demselben Server enthält. Da die Enzyklopädien diesem Katalog zugeordnet sind, steuert er den Zugriff auf diese Enzyklopädien und die Aktionen, die Benutzer in ihnen ausführen können. In Oracle ist der Katalog ein Schema in der Datenbank.

Zwischen einem Server und einem Katalog besteht eine Eins-zu-eins-Beziehung. Ein Katalog kann den Zugriff auf mehrere Enzyklopädien steuern. SA Catalog Manager steuert außerdem die Berechtigungen für die Katalogdatenbank, sodass Sie die Möglichkeit haben, anderen Benutzern die Rolle "Administrator" zuzuordnen. Auf diese Art können Sie einige oder alle katalogbezogenen Tasks an andere Benutzer delegieren. Als Installationsverantwortlicher für SA Catalog Manager verfügen Sie jedoch über die höchste Berechtigungsstufe für alle Kataloge und demzufolge auch für alle Enzyklopädien, die Sie diesen Katalogen zuordnen.



## Allgemeine Arbeitsschritte zum Implementieren einer Zugriffssteuerung über SA Catalog Manager

Sowohl mit dem Installationsassistenten für Rational System Architect als auch mit dem Installationsassistenten für Rational System Architect XT kann SA Catalog Manager automatisch installiert werden. Es spielt keine Rolle, von welcher Komponente aus Sie SA Catalog Manager ausführen, solange Sie über die erforderlichen Berechtigungen verfügen. Folgende grundlegende Arbeitsschritte müssen für die Installation von SA Catalog Manager und die anschließende Implementierung einer Zugriffssteuerung über SA Catalog Manager ausgeführt werden:

1. Eine SQL Server-Installation oder eine Oracle-Datenbankinstallation für SA-Enzyklopädien (Datenbanken) bestimmen. (Für optimale Leistung ist ein dedizierter Server ideal, aber nicht erforderlich.)
  2. Rational System Architect oder Rational System Architect XT installieren. Im Verlauf beider Installationen wird standardmäßig auch SA Catalog Manager installiert:
    - a. Bei einer Citrix- oder Terminal-Server-Installation, installieren Sie SA und SA Catalog Manager auf dem Terminal-Server oder der CITRIX-Maschine. Für dieses Szenario wird empfohlen (obwohl es nicht unbedingt erforderlich ist), dass eine schnelle Verbindung (z. B. 1 Gb) zum SQL Server oder zum Oracle-Server vorhanden ist. Informationen zu den Mindestvoraussetzungen finden Sie in der Readme-Datei zu SA XT.
- ODER
- b. Installieren Sie SA auf den Maschinen der einzelnen Benutzer und bestimmen Sie eine Maschine (die Maschine des Rational System Architect-Administrators), die über die Lizenz zum Ausführen von SA und SA Catalog Manager verfügt.

Diese Installationsszenarien werden beide durch "Maschine C" in der betreffenden Abbildung im Abschnitt "Installationsübersicht für SA XT" in Kapitel 1 dieses Handbuchs verdeutlicht.

3. Benutzerberechtigungen für den Server und die Enzyklopädien konfigurieren.
4. Mit SA Catalog Manager einen Katalog erstellen und rollenbasierte Zugriffsberechtigungen in den einzelnen Enzyklopädien erteilen. Diese Berechtigungen werden auch als "Rational System Architect-Berechtigungen" (SA-Berechtigungen) bezeichnet.

## 1 - Server für Rational System Architect-Enzyklopädie bestimmen

Der erste Arbeitsschritt des Prozesses ist das Bestimmen eines Servers, auf dem die Rational System Architect-Enzyklopädien gespeichert werden sollen.

### Servervoraussetzungen

Rational System Architect unterstützt die folgenden Versionen von Servern/Datenbanken, die als Repository als Grundlage zum Erstellen von Enzyklopädien dienen sollen:

- SQL Server 2008 und SQL Server Express 2008
- SQL Server 2005 und SQL Server Express 2005
- Oracle 9i (9.2.0.6) oder 10g

### Wichtige Empfehlung zum Server

Sie sollten den SQL Server oder den Oracle-Datenbankserver nur für Rational System Architect-Enzyklopädien verwenden. Es ist nicht empfehlenswert, eine SQL Server- oder Oracle-Installation gemeinsam mit anderen Softwareanwendungen zu nutzen. Es gibt verschiedene Gründe für diese Empfehlung: Zum einen müssen den SA-Benutzern bestimmte Berechtigungen zum Erstellen und Ändern von Datenbanken auf dem Server erteilt werden, die Datenbankbenutzern normalerweise nicht erteilt würden. Zum anderen verringert sich die Leistung von SA, wenn der Server auch noch für andere Datenbankaktivitäten verwendet wird.

## 2 - Rational System Architect und SA Catalog Manager installieren

### A. Rational System Architect installieren

Die vollständigen Installationsanweisungen für Rational System Architect finden Sie in Kapitel 1 des Installationshandbuchs für Rational System Architect. Im Allgemeinen wird Rational System Architect üblicherweise auf eine der folgenden Arten installiert:

- Rational System Architect kann in einer Citrix- oder einer Terminal-Server-Umgebung installiert werden. Ist dies der Fall, sollte Rational System Architect auf einer Maschine getrennt von der Maschine installiert werden, auf der sich SQL Server oder Oracle befindet, aber mit einer schnellen Verbindung (1 GB) zwischen dieser und der Servermaschine.
- Rational System Architect kann auf den einzelnen Benutzermaschinen installiert und für den Zugriff über ein schnelles Netz auf Enzyklopädien auf dem Server verwendet werden. Ist dies der Fall, muss das Netz genug Bandbreite für viele gleichzeitig angemeldete Benutzer bieten (mindestens 110-Mb-Verbindungen mit einem Durchsatz von 40 - 60 Mb/s Datenübertragungen in beide Richtungen). Weitere Informationen zu den Voraussetzungen und Empfehlungen für den Netzdurchsatz finden Sie in der Datei "Readme.htm".

### B. SA Catalog Manager als Teil der Rational System Architect-Installation installieren

SA Catalog Manager wird standardmäßig durch die Installation von Rational System Architect (und die Installation von Rational System Architect XT) installiert. Sie können die Installation von SA Catalog Manager optional inaktivieren, wenn Sie die benutzerdefinierte Installation im Installationsassistenten für Rational System Architect auswählen. In der Regel wird in einem Unternehmen SA Catalog Manager vom Rational System Architect-Administrator ausgeführt, sodass nur der Administrator die Zugriffssteuerung für Unternehmensenzyklopädien verwalten kann.

## Installationsposition für SA Catalog Manager

Wenn Sie Rational System Architect in einer Terminal-Server- oder einer Citrix-Umgebung ausführen, wird SA Catalog Manager normalerweise auf der Terminal-Server-Maschine zusammen mit Rational System Architect installiert (diese Installation ist die Standardeinstellung). Der Rational System Architect-Administrator verwendet SA Catalog Manager auf der Terminal-Server-Maschine, um den Zugriff auf die Enzyklopädien auf der SQL Server- oder der Oracle-Maschine zu steuern.

Wenn Sie Rational System Architect in einer Netzkonfiguration ausführen, in der Rational System Architect auf den einzelnen Benutzermaschinen installiert ist, wird SA Catalog Manager auf der Maschine des Rational System Architect-Administrators installiert. Dies ist normalerweise die Maschine mit der Lizenz, die den Zugriff auf die Enzyklopädien steuert, die auf der SQL Server- oder Oracle-Maschine im Netz gespeichert sind.

## SA Catalog Manager installieren

1. Legen Sie die Rational System Architect-DVD ein (oder klicken Sie doppelt auf die ausführbare Datei für Rational System Architect, die Sie von der IBM Rational-Site heruntergeladen haben). Die automatisch ausgeführte Schnittstelle wird gestartet.
2. Der Installationsassistent führt Sie durch die gesamte Installation von Rational System Architect.
3. In dem Dialogfenster zur Auswahl einer vollständigen oder einer benutzerdefinierten Installation, behalten Sie entweder die Auswahl "Vollständige Installation" bei oder stellen Sie sicher, dass "SA Catalog Manager" im folgenden Dialogfenster ausgewählt ist, wenn Sie sich für eine benutzerdefinierte Installation entscheiden.

Durch die Installation von SA Catalog Manager wird kein Katalog erstellt. Dazu fehlen (noch) Ihre Angaben sowie die Adresse des zukünftigen Katalogs. Beim ersten Ausführen von SA Catalog Manager nach der Installation werden Sie aufgefordert, eine Suche nach Servern zu starten. Anschließend haben Sie die Möglichkeit, einen Katalog auf einem der gefundenen Server zu erstellen.

## 3 - Benutzerberechtigungen für Enzyklopädien konfigurieren

Die Berechtigungen der Benutzer von Rational System Architect-Unternehmens-  
enzyklopädien werden über die Rollen verwaltet, die ihnen in SA Catalog Manager  
zugeordnet wurden. Dabei können hauptsächlich zwei Arten von Rollen zugeordnet  
werden. Eine davon ist die Administratorrolle, die andere eine Standardrolle, wie z. B.  
Geschäftsmodellierer, Datenmodellierer usw. Der wichtigste Unterschied zwischen  
den beiden Arten von Rollen liegt darin, dass die Administratorrolle Tasks im Katalog  
ausführen kann (wie z. B. einen Benutzer hinzufügen), während die anderen Rollen  
nur in den Enzyklopädien Tasks ausführen können. Diese beiden Arten von Rollen  
können als Rolle "SA-Administrator" und als Rolle "SA-Benutzer" klassifiziert  
werden. Die beiden Rollen werden in den folgenden Abschnitten noch ausführlich  
beschrieben.

### A. Benutzerberechtigungen für Enzyklopädien für SQL Server konfigurieren

Im folgenden Prozessflussdiagramm sind die Arbeitsschritte dargestellt, die Sie zum  
Konfigurieren von Benutzerberechtigungen für Enzyklopädien für SQL Server  
durchführen müssen. In den nächsten Abschnitten werden diese Schritte noch einmal  
ausführlich beschrieben.

## SA Catalog Manager installieren

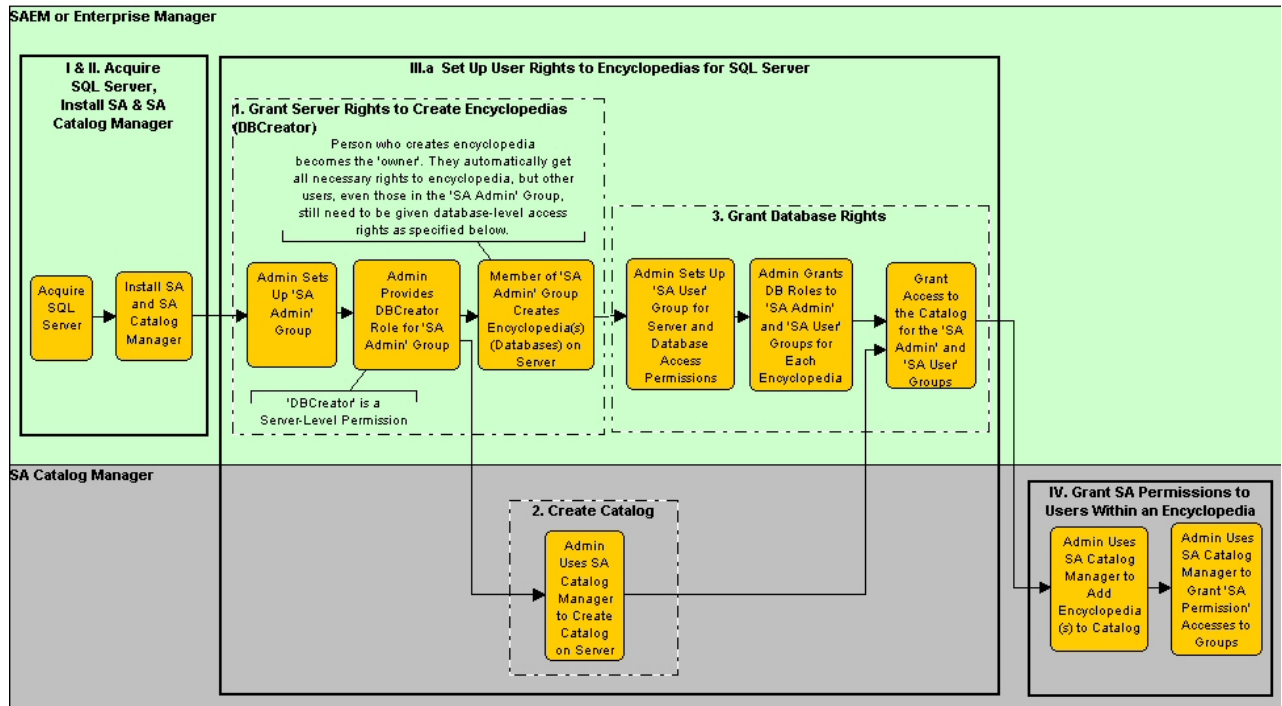

## 1. Serverberechtigungen zum Erstellen von Enzyklopädien erteilen (DBCcreator)

Auf dem Server muss der Systemadministrator der Benutzergruppe, die **Enzyklopädien erstellen** wird (eine Enzyklopädie ist auf SQL Server eine Datenbank), die Berechtigung "DBCcreator" erteilen. Diese Task wird mit Microsoft SQL Server 2005 Enterprise Manager oder mit SAEM (Rational System Architect Encyclopedia Manager) ausgeführt. Normalerweise erstellt der Systemadministrator eine Gruppe, die alle SA-Benutzer enthält, denen die Berechtigung zum Erstellen von Enzyklopädien erteilt werden soll. Die Berechtigung zum Erstellen von Enzyklopädien (Datenbanken) auf dem Server wird üblicherweise nicht jedem Benutzer erteilt, der Rational System Architect verwendet - dies könnte zu einer zu großen Anzahl an Enzyklopädien führen. Ein empfehlenswerter Ansatz für Administratoren ist das Einrichten einer Gruppe, die "SA-Administrator" genannt wird. Für SQL Server und SQL Server Express muss dieser Gruppe die Serverrolle "Systemadministrator" oder "DBCcreator" zum Erstellen von Datenbanken (Enzyklopädien) auf dem Server erteilt werden.

## 2. Katalog auf einem SQL Server erstellen

Sie sollten den Servernamen kennen, wenn Sie einen Katalog erstellen möchten. Wenn Sie diesen Namen nicht kennen, kann SA Catalog Manager das Netz durchsuchen, aber diese Suche kann einen längeren Zeitraum in Anspruch nehmen. Außerdem besteht die Möglichkeit, dass Server hinter Firewalls nicht gefunden werden. Wenn Sie den Servernamen kennen, kann die Prozedur viel schneller abgeschlossen werden, da Sie den Servernamen manuell eingeben können und so vermeiden, dass SA Catalog Manager das Netz durchsuchen muss.

1. Wenn Sie SA Catalog Manager zum ersten Mal ausführen, werden Sie benachrichtigt, dass auf Ihrem Computer keine Kataloge für Sie registriert sind. Außerdem werden Sie gefragt, ob Sie nach Katalogen suchen möchten.

Klicken Sie auf **Ja**, wenn Sie nicht wissen, welche Server verfügbar sind. Dies bewirkt, dass SA Catalog Manager alle Server durchsucht, mit denen Ihr Computer verbunden ist. Einige Server werden möglicherweise nicht gefunden, weil sie verdeckt sind oder durch eine Firewall geschützt werden. Für Server dieser Art müssen Sie den entsprechenden Pfad und den Namen möglicherweise manuell eingeben.

ODER

Klicken Sie auf **Nein**, sodass Sie den Katalog auf einem Server Ihrer Wahl erstellen können. Sie sollten den Serverpfad und -namen des Servers kennen, auf dem Sie den Katalog erstellen möchten.

2. Geben Sie den Pfad und den Namen des Servers ein, auf dem Sie den Katalog erstellen möchten, oder wählen Sie einen Server aus der Liste aus. Unabhängig davon wie Sie vorgegangen sind, wird ein zweites Dialogfenster angezeigt, in dem Sie den Server angeben, auf dem Sie einen Katalog erstellen möchten. Das Dialogfenster enthält eine Kombination aus Textfeld und Dropdown-Feld, in das Sie den Servernamen und -pfad eingeben können. Sie können aber auch auf den Dropdown-Pfeil klicken, um einen Server aus der Liste auszuwählen (bei dieser Methode wird nach den Servern gesucht, mit denen Ihr Computer verbunden ist; dieser Vorgang kann in großen Netzumgebungen einen langen Zeitraum in Anspruch nehmen).
3. Klicken Sie auf **OK**.

### 3. Datenbankberechtigungen erteilen

Für jede Enzyklopädie (SQL Server-Datenbank) muss der Systemadministrator der Gruppe (oder jeder Einzelperson), die die Enzyklopädien **verwendet**, d. h., sie öffnet und Diagramme und Definitionen in ihnen erstellt, eine explizite Berechtigung erteilen.

#### Berechtigungen für die Gruppe "SA-Benutzer"

Damit Benutzer eine Enzyklopädie verwenden können, muss ihnen der Administrator den folgenden Datenbankzugriff für **jede** Enzyklopädie (Datenbank) erteilen, mit der die Benutzer arbeiten werden:

- "db\_datareader" und
- "db\_datawriter".

Diese Berechtigungen werden mit SQL Server 2005 Enterprise Manager oder SQL Server Express erteilt. Normalerweise erstellt der Systemadministrator eine Gruppe, die alle SA-Benutzer enthält, denen die Berechtigung zum Arbeiten in Enzyklopädien erteilt werden soll. Der Administrator erteilt dann dieser Gruppe den Datenbankzugriff "db\_datareader" und den Datenbankzugriff "db\_datawriter" für jede Enzyklopädie.



Berechtigungen für die Datenbank "TelelogicEnterpriseCatalog" von SA Catalog Manager

Beim Erstellen eines Katalogs mit SA Catalog Manager erstellen Sie eigentlich eine besondere Datenbank, die ein Datentriplet enthält (Zugriffsberechtigungen pro Rolle pro Enzyklopädie). Diese Daten ermöglichen Benutzern einen rollenbasierten Zugriff auf Informationen in den Enzyklopädiendatenbanken. Dabei handelt es sich um die Datenbank TelelogicEnterpriseCatalog. Für die Arbeit in Unternehmensenzyklopädiendatenbanken (mit aktivierter Zugriffssteuerung) muss allen Benutzern die folgende Berechtigung für die Datenbank TelelogicEnterpriseCatalog erteilt werden:

- db\_datareader

Nur für die Administratoren des Katalogs ist die Berechtigung "db\_datawriter" erforderlich.

Der Benutzergruppe (oder allen Benutzern) müssen außerdem die Berechtigungen "db\_datareader", "db\_datawriter" und "EXECUTE" für die folgenden gespeicherten Prozeduren für die Enzyklopädiendatenbank erteilt werden, damit sie über einen vollständigen Zugriff auf die Enzyklopädie verfügen:

CREATESNAPSHOT	GETHISTORYLOGGINGSTATUS
ENTITYEXISTSBYID	LOGENTITYHISTORYUPDATE
LOCKENTITYBYID	LOGFILESHISTORYUPDATE
GETNEXTID	PURGEHISTORY
GETFILESIZE	SAVEAUDITSETTINGS
DELETEBYID	SAVECHANGECONFIG

Für Benutzer sind die Berechtigungen "Select", "Insert", "Update" und "Delete" für die folgenden Tabellen von "TelelogicEnterpriseCatalog" ebenfalls erforderlich:

CATALOGPERMISSION	ROLE
ENCYCLOPEDIA	ROLESUMS
ENCYPERMISSION	USERENCYROLE
ILAC_DEFAULTCATALOGGROUPS	USERGROUPS
ILAC_DEFAULTENCYGROUPS	VERSION
OPTIONS	XTUSERENCYXML
PERMISSION	USER

**Anmerkung:** Für die Anzeige und den Zugriff auf Enzyklopädien, die einem Katalog auf SQL Server 2005 zugeordnet sind, ist zusätzlich zu den bereits genannten Berechtigungen auch die Berechtigung "VIEW SERVER STATE" erforderlich. Dadurch wird die Funktion "sp\_lock" aktiviert, mit der sichergestellt wird, dass immer nur ein Benutzer den Katalog öffnen und aktualisieren kann. Ein Administrator kann die Berechtigung "VIEW SERVER STATE" in der Masterdatenbank durch Ausführen der folgenden Abfrage erteilen:

GRANT VIEW SERVER STATE TO <Anmeldung>, wobei <Anmeldung> für einen tatsächlichen Wert steht.

### **Berechtigungen für die Gruppe "SA-Administrator" – Benutzer, die Enzyklopädien erstellen können**

Allen Benutzern, die Enzyklopädien auf dem Server erstellen können oder bereits Enzyklopädien erstellt haben, müssen folgende Berechtigungen für die Datenbank TelelogicEnterpriseCatalog (den Katalog) erteilt werden:

- "db\_ddladmin",
- "db\_datareader" und
- "db\_datawriter".

Mit der Berechtigung "db\_ddladmin" können Benutzer eine Enzyklopädie automatisch von einer Version von Rational System Architect in die nächste Version konvertieren. Die gespeicherten Prozeduren für Rational System Architect können zur Verbesserung der Leistung in einer neuen Version geändert werden. Deshalb ist es erforderlich, dass der Eigner einer Enzyklopädie (d. h. der Benutzer, der sie erstellt hat) die Enzyklopädie als erste Person mit der neuen Version öffnet. Dieser Benutzer muss über die Berechtigung "db\_ddladmin" für die Enzyklopädie und für die Datenbank "TelelogicEnterpriseCatalog" verfügen.

Der Benutzergruppe (oder allen Benutzern) müssen außerdem die Berechtigungen "db\_ddladmin", "db\_datareader", "db\_datawriter" und "EXECUTE" für die folgenden gespeicherten Prozeduren für die Enzyklopädiebank erteilt werden, damit sie über einen vollständigen Zugriff auf die Enzyklopädie verfügen:

CREATESNAPSHOT	GETHISTORYLOGGINGSTATUS
ENTITYEXISTSBYID	LOGENTITYHISTORYUPDATE
LOCKENTITYBYID	LOGFILESHISTORYUPDATE
GETNEXTID	PURGEHISTORY
GETFILESIZE	SAVEAUDITSETTINGS
DELETEBYID	SAVECHANGECONFIG

Für Benutzer sind die Berechtigungen "Select", "Insert", "Update" und "Delete" für die folgenden Tabellen von "TelelogicEnterpriseCatalog" ebenfalls erforderlich:

CATALOGPERMISSION	ROLE
ENCYCLOPEDIA	ROLESUMS
ENCYPERMISSION	USERENCYROLE
ILAC_DEFAULTCATALOGGROUPS	USERGROUPS
ILAC_DEFAULTENCYGROUPS	VERSION
OPTIONS	XTUSERENCYXML
PERMISSION	USER

**Anmerkung:** Für die Anzeige und den Zugriff auf Enzyklopädien, die einem Katalog auf SQL Server 2005 zugeordnet sind, ist zusätzlich zu den bereits genannten Berechtigungen auch die Berechtigung "VIEW SERVER STATE" erforderlich. Dadurch wird die Funktion "sp\_lock" aktiviert, mit der sichergestellt wird, dass immer nur ein Benutzer den Katalog öffnen und aktualisieren kann. Ein Administrator kann die Berechtigung "VIEW SERVER STATE" in der Masterdatenbank durch Ausführen der folgenden Abfrage erteilen:

GRANT VIEW SERVER STATE TO <Anmeldung>, wobei <Anmeldung> für einen tatsächlichen Wert steht.

## B. Benutzerberechtigungen für Enzyklopädien für Oracle konfigurieren

In Oracle ist der Katalog (wie auch die Enzyklopädien) ein Schema, in diesem Fall mit dem Namen "TelelogicEnterpriseCatalog". Folgende allgemeine Arbeitsschritte müssen zum Konfigurieren des Zugriffs auf "TelelogicEnterpriseCatalog" in Oracle durchgeführt werden:

### 1. Zugriffsberechtigungen für Oracle erteilen

Damit Benutzer eine Enzyklopädie auf einem Oracle-Server bearbeiten können, müssen sie über die Berechtigungen "Select", "Insert", "Update" und "Delete" für die folgenden Tabellen verfügen, die von Rational System Architect automatisch erstellt werden:

ENTITY	RELATIONSHIP
ERROR_LOG	CRITICALREGION
FILES	SINGLETHREAD
IDGENERATOR	FILES_HISTORY
SAPROPERTIES	ENTITY_HISTORY
	ENTITY_FLAGS

Außerdem müssen Benutzer zum Bearbeiten einer Enzyklopädie unter Oracle auch über die Berechtigung "Execute" für folgende gespeicherte Prozeduren verfügen:

CREATESNAPSHOT	GETHISTORYLOGGINGSTATUS
ENTITYEXISTSBYID	LOGENTITYHISTORYUPDATE
LOCKENTITYBYID	LOGFILESHISTORYUPDATE
GETNEXTID	PURGEHISTORY
GETFILESIZE	SAVEAUDITSETTINGS
DELETEBYID	SAVECHANGECONFIG

Für Benutzer sind die Berechtigungen "Select", "Insert", "Update" und "Delete" für die folgenden Tabellen von "TelelogicEnterpriseCatalog" ebenfalls erforderlich:

CATALOGPERMISSION	ROLE
ENCYCLOPEDIA	ROLESUMS
ENCYPERMISSION	USERENCYROLE
ILAC_DEFAULTCATALOGGROUPS	USERGROUPS
ILAC_DEFAULTENCYGROUPS	VERSION
OPTIONS	XTUSERENCYXML
PERMISSION	USER

## 2. Katalog auf einem Oracle-Server erstellen

1. Wenn Sie SA Catalog Manager zum ersten Mal ausführen, werden Sie benachrichtigt, dass auf Ihrem Computer keine Kataloge für Sie registriert sind. Außerdem werden Sie gefragt, ob Sie nach Katalogen suchen möchten. Klicken Sie auf **Nein**, da SA Catalog Manager nicht nach Katalogen auf Oracle-Servern suchen kann.
2. Geben Sie in dem angezeigten Dialogfenster den Namen des Oracle-Servers ein, auf dem Sie den Katalog erstellen möchten.
3. Klicken Sie auf **OK**.

## 4 - Benutzern in einer Enzyklopädie "SA-Berechtigungen" erteilen

In diesem Abschnitt wird beschrieben, wie Sie eine rollenbasierte Zugriffssteuerung für Benutzer für die einzelnen Enzyklopädien konfigurieren können. Es wird davon ausgegangen, dass Sie bereits einen Katalog entsprechend den Anweisungen in Abschnitt II.3 dieses Kapitels erstellt haben.

Es wird immer nur ein Katalog pro Server erstellt und verwendet, unabhängig davon, ob es sich um SQL Server, SQL Server Express oder einen Oracle-Server handelt. Ein Katalog steuert den Zugriff auf mehrere Enzyklopädien auf demselben Server. Ein Katalog auf einem Server kann jedoch nicht den Zugriff auf Enzyklopädien auf einem anderen Server steuern.

### Allgemeine Schritte zum Erstellen eines Katalogs und zum Implementieren einer Zugriffssteuerung

Sie müssen zuerst einen Katalog auf dem Server erstellen, auf dem sich die Enzyklopädien befinden, für die eine Zugriffssteuerung eingeführt werden soll, um die Arbeitsschritte in diesem Abschnitt durchzuführen. Die einzelnen Schritte zum Erstellen eines Katalogs werden in Abschnitt II.3 dieses Kapitels beschrieben.

Anschließend können Sie den Katalogen in beliebiger Reihenfolge Enzyklopädien zuordnen, Benutzer erstellen, den Enzyklopädien diese Benutzer zuordnen und den Benutzern für jede Enzyklopädie eine oder mehrere Rollen zuordnen.

Folgende allgemeine Arbeitsschritte müssen zum Erstellen eines Katalogs und zum Implementieren einer Zugriffssteuerung durchgeführt werden:

Erstellen Sie einen Katalog auf einem SQL Server, auf SQL Server Express oder auf einem Oracle-Server.

1. Ordnen Sie dem Katalog Enzyklopädien zu.
2. Fügen Sie Benutzer zum Katalog hinzu.
3. Ordnen Sie den Enzyklopädien Benutzer zu.
4. Ordnen Sie den Benutzern Rollen zu.

### A. Einem Unternehmenskatalog Enzyklopädien zuordnen

Wenn Sie einem Katalog eine Enzyklopädie zuordnen, bereiten Sie die Enzyklopädie damit auf eine Benutzerzuordnung vor. Es gibt zwei Möglichkeiten, eine Enzyklopädie zuzuordnen. Sie können in SA Catalog Manager den Befehl "Enzyklopädie zuordnen" verwenden. Wenn Sie in Rational System Architect eine neue Enzyklopädie erstellen, können Sie als Typ "Unternehmensenzyklopädie" auswählen und als Option angeben, dass Sie die Enzyklopädie anderen Benutzern zur Verfügung stellen möchten. Diese beiden Methoden werden im Folgenden noch genauer beschrieben.

Gehen Sie wie folgt vor, um eine Enzyklopädie in SA Catalog Manager zuzuordnen:

1. Klicken Sie mit der rechten Maustaste auf den Knoten **Enzyklopädien** und wählen Sie **Zuordnen** aus.
2. Klicken Sie auf die Dropdown-Liste **Zuzuordnende Enzyklopädie auswählen** und wählen Sie eine Enzyklopädie aus.
3. Klicken Sie auf "OK".

Gehen Sie wie folgt vor, um eine Unternehmensenzyklopädie in Rational System Architect zu erstellen und zuzuordnen:

4. Klicken Sie auf "Datei" und wählen Sie "Enzyklopädie öffnen" aus.
5. Klicken Sie auf das Symbol **Neu**.
6. Wählen Sie das Kontrollkästchen für **Unternehmensenzyklopädie aus**.
7. Fahren Sie mit dem Erstellen der neuen Enzyklopädie fort, indem Sie Ihre Daten in folgende Felder eingeben:

Verbindung (gibt den Servernamen, den Servertyp und die Sicherheitseinstellungen an)  
Namen der neuen Enzyklopädie

8. Markieren Sie das Kontrollkästchen **Anderen den Zugriff auf diese Enzyklopädie ermöglichen**. Dies bewirkt, dass Ihre neu erstellte Unternehmenszyklopädie unter dem Enzyklopädieknoten in SA Catalog Manager angezeigt wird.

## B. Neue Benutzer erstellen

Alle neuen Benutzer oder Benutzergruppen erhalten eine Leseberechtigung für den Katalog. Dadurch können die Benutzer Enzyklopädien vom Typ "Unternehmenszyklopädie" im Dialogfenster "Enzyklopädie öffnen" von Rational System Architect anzeigen. Nachdem Sie einen Benutzer oder eine Benutzergruppe erstellt haben, müssen Sie ihnen die entsprechenden Rollen mit den Berechtigungen zum Ausführen der verschiedenen Tasks für jede Enzyklopädie einzeln zuordnen.

Gehen Sie wie folgt vor, um einen neuen Benutzer zu erstellen:

1. Klicken Sie mit der rechten Maustaste auf den Stammknoten **Benutzer & Gruppen** und wählen Sie **Neuer Benutzer** aus.
2. Geben Sie im Feld **Name** einen Benutzernamen im Format "Domänenname\Benutzername" ein, wobei "Domänenname" für den Namen Ihrer Netzdomäne und "Benutzername" für den Namen zur Anmeldung am Windows-Betriebssystem steht.
3. Geben Sie einen Wert von maximal sieben Zeichen im Feld **Prüf-ID** ein. Wenn Sie diese Beschränkung überschreiten, wird der eingegebene Wert nach dem siebten Zeichen abgeschnitten. Rational System Architect verwendet die Prüf-ID zum Verfolgen der Benutzeraktivität in einer Enzyklopädie.
4. Klicken Sie auf **OK**.

## C. Enzyklopädien Benutzer zuordnen

Ein Benutzer, der einer Enzyklopädie zugeordnet wird, muss außerdem eine Rollenzuordnung für diese Enzyklopädie erhalten. Wenn Sie einer Enzyklopädie einen Benutzer zuordnen und SA Catalog Manager beenden, bevor Sie diesem Benutzer eine Rolle in der Enzyklopädie zugeordnet haben, wird die Zuordnung des Benutzers zu dieser Enzyklopädie wieder gelöscht.

In den folgenden Abschnitten werden zwei Prozeduren beschrieben, die Sie durchführen müssen, damit ein Benutzer in einer Enzyklopädie arbeiten kann.

Gehen Sie wie folgt vor, um einer Enzyklopädie einen Benutzer zuzuordnen:

1. Erweitern Sie den Knoten "Benutzer & Benutzergruppen" (klicken Sie dazu auf "+").
2. Klicken Sie mit der rechten Maustaste auf einen Benutzer und wählen Sie "Kopieren" aus.
3. Erweitern Sie den Stammknoten der Enzyklopädien und erweitern Sie darunter die Enzyklopädie, der Sie den Benutzer zuordnen möchten.
4. Klicken Sie mit der rechten Maustaste auf die zuvor ausgewählte Enzyklopädie und wählen Sie "Einfügen" aus.
5. Für den eingefügten Benutzer wird ein Knoten erstellt. Der Benutzername wird in blauer, kursiver Schrift angezeigt (dies bedeutet, dass die aktuelle Zuordnung temporär ist). Damit die Zuordnung permanent wird, muss dem Benutzer eine Rolle zugeordnet werden. Dieser Vorgang wird im Folgenden beschrieben.

#### **D. Benutzern Rollen zuordnen**

1. Erweitern Sie den Stammknoten für Rollen.
2. Klicken Sie mit der rechten Maustaste auf eine Rolle und wählen Sie "Kopieren" aus.
3. Klicken Sie mit der rechten Maustaste auf den Knoten "Benutzer & Benutzergruppen" (dieser Knoten sollte immer noch erweitert und in blauer, kursiver Schrift dargestellt werden) und wählen Sie "Einfügen" aus.
4. Anmerkung: Die blaue, kursive Schrift wird nun schwarz und "normal" (d. h. nicht kursiv) dargestellt. Dies bedeutet, dass dem Benutzer eine Rolle in der Enzyklopädie, in der er ein Benutzer ist, erfolgreich zugeordnet wurde.

#### **E. Katalogisierte Enzyklopädie in Rational System Architect öffnen**

Die Enzyklopädie, die Sie dem Katalog zugeordnet haben, unterliegt nun einer Zugriffssteuerung, die von SA Catalog Manager verwaltet wird. Um eine katalogisierte Enzyklopädie in Rational System Architect öffnen zu können, muss der Betreffende als Benutzer in einem Katalog vorhanden sein, der Enzyklopädie zugeordnet worden sein und ihm müssen eine oder mehrere Rollen in den zugeordneten Enzyklopädien zugeordnet worden sein.



Rational System Architect kann sowohl katalogisierte als auch nicht katalogisierte Enzyklopädien öffnen. Katalogisierte Enzyklopädien werden als **Unternehmens-encyklopädien** bezeichnet, nicht katalogisierte Enzyklopädien als **professionelle Enzyklopädien**. Im Dialogfenster "Enzyklopädie öffnen" in Rational System Architect können Sie durch Klicken auf das Symbol **Vorhanden** auswählen, welchen Enzyklopädietyt Sie öffnen möchten. Wählen Sie den Namen der Verbindung aus, sodass eine Liste mit den Namen der verschiedenen Enzyklopädien angezeigt wird, die dem Server zugeordnet sind.

1. Starten Sie Rational System Architect.
2. Klicken Sie auf das Symbol **Enzyklopädie öffnen** oder wählen Sie diese Option im Menü **Datei** aus.

Klicken Sie für bereits vorhandene Enzyklopädien auf das Symbol **Vorhanden** und wählen Sie die **Verbindung** aus.

Klicken Sie für neue Enzyklopädien auf das Symbol "Neu" und geben Sie eine Verbindung an. (Lesen Sie die Informationen in dem vorherigen Abschnitt zum Erstellen und Zuordnen von Unternehmensencyklopädien in Rational System Architect).

3. Klicken Sie auf **OK**.
4. Die Diagramme und Definitionen, die der Benutzer anzeigen kann, und die Menübefehle, die er ausführen kann, werden über den Katalog bestimmt, der vom Netzadministrator oder vom Rational System Architect-Administrator mit SA Catalog Manager konfiguriert wurde.



# ***Rational SA und SA XT auf derselben Maschine installieren*** **4**

## **Einführung**

Sie können Rational System Architect und System Architect XT auf derselben Maschine installieren. Diese Funktion ist besonders für Berater und Systemadministratoren nützlich, die in der Lage sein möchten, alle Komponenten von Rational System Architect auszuführen, und gleichzeitig die Möglichkeit haben möchten, die speziellen Funktionen von Rational System Architect XT zu verwenden. Zuvor konnten beide Produkte nicht auf derselben Maschine installiert werden.

## **Übersicht**

Bei der Installation von Rational System Architect werden alle verfügbaren Komponenten installiert. Dazu gehören die Cobol-Importfunktion, der INI-Dateieditor, SA Catalog Manager, SA Compare, SA Publisher SAEM for Oracle und SAEM for SQL Server. Außerdem werden alle Hilfedateien für diese Komponenten installiert. Diese Komponenten ergeben zusammen die Rational System Architect-Tool-Suite.

Bei der Installation von Rational System Architect XT wird nur ein Teil der verfügbaren Komponenten installiert. Dazu gehören Rational System Architect SA Catalog Manager, SAEM for Oracle und SAEM for SQL Server. Zusätzlich werden einige spezielle Komponenten für Rational System Architect XT installiert, einschließlich von Microsoft IIS-Serverkomponenten und einem eigenen browserbasierten Hilfesystem.

## **Installationsvoraussetzungen**

Wenn Sie beide Produkte auf derselben Maschine installieren, müssen Sie einige Voraussetzungen und Einschränkungen berücksichtigen. Folgende Voraussetzungen müssen erfüllt werden:

- Sie müssen Rational System Architect zuerst und Rational System Architect XT als zweites Produkt installieren. Wenn Sie Rational System Architect XT (zuerst) installieren, verwendet das Produkt dasselbe Installationsverzeichnis wie Rational System Architect, ohne dass Sie die Möglichkeit haben, ein alternatives Verzeichnis auszuwählen.
- Sie müssen dieselbe Version für Rational System Architect und für Rational System Architect XT verwenden. Wenn Sie versuchen, Rational System Architect XT über eine andere Version von Rational System Architect zu installieren, wird die Installation nicht abgeschlossen.

Folgende Einschränkungen gelten für diese Installation:

- Sie können Rational System Architect nicht ausführen, solange Rational System Architect XT als Server ausgeführt wird.

## **Rational System Architect XT nach Rational System Architect installieren**

Wenn Sie die Installation von Rational System Architect XT starten, wird automatisch festgestellt, ob Rational System Architect bereits installiert ist. Wenn das Produkt installiert ist und es sich um dieselbe Version wie die Version von Rational System Architect XT handelt, die Sie versuchen zu installieren, kann die Installation fortgesetzt werden. Wenn die Version von Rational System Architect nicht mit der Version von Rational System Architect XT, die Sie versuchen zu installieren, übereinstimmt, wird der Installationsprozess abgebrochen.

Gehen Sie wie folgt vor, um Rational System Architect XT nach Rational System Architect zu installieren:

1. Führen Sie die Installationsdatei für Rational System Architect XT aus. Der Installationsprozess gleicht einer Installation, bei der Rational System Architect noch nicht vorhanden ist, mit Ausnahme des wichtigen Unterschieds, dass Sie den Pfad nicht auswählen können. Rational System Architect XT muss denselben Pfad verwenden, da es inkrementell über Rational System Architect installiert

wird und daher nur die Komponenten hinzufügt, die nicht bereits installiert sind.

2. Schließen Sie die Installation gemäß den Anweisungen des Installationsassistenten ab.

### **Rational System Architect ausführen, wenn Rational System Architect XT ebenfalls installiert ist**

Da beide Anwendungen dieselbe ausführbare Datei ("sa2001.exe") verwenden, müssen Sie anders vorgehen, wenn Sie diese ausführbare Datei über einen Direktaufruf oder direkt aus dem Anwendungsordner heraus starten möchten. Wenn nur Rational System Architect installiert ist, wird die ausführbare Datei immer "im Vordergrundmodus" ausgeführt, d. h., das Produkt wird zusammen mit der zugehörigen Benutzerschnittstelle gestartet. Wenn Sie jedoch Rational System Architect XT auf derselben Maschine installieren, wird Rational System Architect XT "im Hintergrundmodus" ohne Benutzerschnittstelle gestartet, wenn Sie auf die ausführbare Datei im Anwendungsordner klicken.

Um Rational System Architect mit der Benutzerschnittstelle auszuführen, verwenden Sie die Direktaufrufe im Windows-Startmenü oder auf dem Desktop (falls Sie sich bei der Installation von Rational System Architect dafür entschieden haben, ein solches Desktopsymbol erstellen zu lassen). Diese Direktaufrufe enthalten einen Parameter in der Eigenschaft "Ziel", um die Anwendung im Vordergrundmodus auszuführen. Der Direktaufruf lautet daher wie folgt:

```
C:\Programme\IBM\Rational\System Architect Suite\11.3.1\System Architect\sa2001.exe -enableui
```

Es sind keine Direktaufrufe vorhanden, um Rational System Architect XT im Vordergrundmodus auszuführen. Wenn jedoch nur Rational System Architect XT installiert ist, können Sie einen Direktaufruf für das Ausführen im Vordergrundmodus erstellen, indem Sie selbst einen Direktaufruf mit dem oben dargestellten Parameter erstellen. Normalerweise wird Rational System Architect XT im Hintergrundmodus ausgeführt.

Wenn Sie Rational System Architect XT deinstallieren, sind diese Direktaufrufe nicht davon betroffen und Rational System Architect wird weiterhin mit einer Benutzerschnittstelle ausgeführt.

## **Rational System Architect XT deinstallieren**

Der Installationsprozess für jedes der beiden Produkte funktioniert genauso, als ob nur eines der Produkte installiert wäre. Dies bedeutet, dass beide Produkte im Dialogfenster "Software" der Windows-Systemsteuerung aufgeführt werden. Wenn beide Produkte auf demselben Computer installiert sind, sollten Sie jedoch Folgendes berücksichtigen, wenn Sie Rational System Architect oder Rational System Architect XT deinstallieren:

- Wenn Sie versuchen, nur Rational System Architect zu deinstallieren, funktioniert Rational System Architect XT danach nicht mehr richtig, da von beiden Produkten verwendete Dateien beim Deinstallationsprozess gelöscht wurden. In diesem Szenario können Sie mit der Deinstallation von Rational System Architect fortfahren, aber Sie sollten Rational System Architect XT ebenfalls deinstallieren.
- Wenn Sie Rational System Architect XT deinstallieren, sind keine besonderen Maßnahmen erforderlich. Obwohl auch in diesem Fall von beiden Produkten verwendete Dateien gelöscht werden, installiert Rational System Architect diese Dateien erneut, wenn das Produkt das nächste Mal gestartet wird. Dabei handelt es sich um das Standardverhalten, wenn Dateien von Rational System Architect gelöscht werden.
- Wenn Sie sowohl Rational System Architect als auch Rational System Architect XT vom selben Computer deinstallieren müssen, sollten Sie zuerst Rational System Architect XT und anschließend Rational System Architect deinstallieren. Wenn Sie nicht in dieser empfohlenen Reihenfolge vorgehen und die Produkte in umgekehrter Reihenfolge deinstallieren, wird beim Deinstallationsprozess die Nachricht angezeigt, dass Rational System Architect XT nach dem Entfernen von Rational System Architect nicht mehr ordnungsgemäß funktioniert, da die beiden Anwendungen bestimmte Komponenten gemeinsam verwenden. Darüber hinaus verbleiben bei der umgekehrten Reihenfolge einige Dateien im Installationspfad.

# ***IBM Rational System Architect Cognos Bridge installieren***

## **5**

### **Installationsübersicht**

**WICHTIG:** IBM Rational System Architect Cognos Bridge sollte von einem Administrator auf der Maschine, auf der IBM Cognos oder der IBM Cognos Framework Manager installiert ist, installiert werden. Das Programm kann aber auch auf einer anderen Maschine installiert werden, um die Konfiguration der Operational Database Source-Datenbank zu ermöglichen. Benutzer von Rational System Architect müssen IBM Rational System Architect Cognos Bridge nicht installieren, um Berichte zu erstellen.

IBM Rational System Architect Cognos Bridge wird unabhängig von Rational System Architect und IBM Cognos installiert. Die Installationsdatei installiert die Dienstprogramme "SA Cognos Schema Generator" und "SA Data Retriever", die sich auf der Servermaschine mit IBM Cognos oder auf einer anderen Maschine befinden können. Zudem wird eine Hilfedatei installiert, in der beschrieben ist, wie die Dienstprogramme zu verwenden sind. Voraussetzung für die Installation ist, dass alle IBM Cognos-Komponenten auf derselben Maschine installiert sind.

(Optional) Um IBM Rational System Architect Cognos Bridge auf derselben Maschine wie Rational System Architect und/oder Rational System Architect XT zu installieren, müssen diese Produkte dieselbe Version wie IBM Rational System Architect Cognos Bridge aufweisen. Wenn bei der Installation ältere Versionen von Rational System Architect oder Rational System Architect XT gefunden werden, wird die Installation nicht durchgeführt.

### **Betriebssystemvoraussetzungen**

- Microsoft Windows XP (mit Service-Pack 3)
- Microsoft Windows 2003 Standard Edition (mit Service-Pack 2)
- Microsoft Windows Vista Business Edition (mit Service-Pack 1)
- Wenn nach Abschluss der Installation die Steuerung für das Benutzerkonto (UAC, User Account Control) aktiviert ist, müssen Sie die Anwendung ausführen, indem Sie mit der rechten Maustaste auf den Direktaufruf oder die

ausführbare Datei klicken und dann auf “Als Administrator ausführen” klicken, damit alles ordnungsgemäß funktioniert.

- Microsoft Windows 2008 Standard Edition (mit Service-Pack 1)

### **Unterstützte Datenbanken**

- Microsoft® SQL Server 2008
- Microsoft® SQL Server Express 2008
- Microsoft SQL Server 2005®
- Microsoft SQL Server 2005 Express® (SQL Express)

### **Hardwarevoraussetzungen**

Die Hardwarevoraussetzungen für IBM Rational System Architect Cognos Bridge lauten wie folgt:

- Sie müssen über Administratorberechtigung auf dem System verfügen (nur während der Installation).
- Pentium-PC, mindestens 500 MHz, mindestens 256 MB Arbeitsspeicher, Super-VGA-Bildschirm (mit einer Bildschirmauflösung von mindestens 800 x 600, Einstellung für kleine Schriftarten).
- Plattenspeicherplatz: 250 MB während der Installation und 170 MB nach Abschluss der Installation.
- Als Hardwarevoraussetzung zum Installieren von .NET Framework 3.5 über das Installationsprogramm sind 450 MB während der Installation und 280 MB nach Abschluss der Installation erforderlich.

### **Unterstützte IBM Cognos-Pakete**

Folgende IBM Cognos 8.4.1-Pakete werden unterstützt:

- IBM Cognos 8 Business Intelligence Data Manager 32-bit 8.4.1 Windows English
- IBM Cognos 8 Business Intelligence Modeling 8.4.1 Windows English
- IBM Cognos 8 Business Intelligence Reporting 32-bit 8.4.1 Windows Multilingual



- IBM Cognos 8 Business Intelligence Reporting Quick Start Guide 8.4.1 Multilingual
- IBM Cognos 8 Business Intelligence Data Manager Quick Start Guide 8.4.1 English
- IBM Cognos 8 Supplementary Languages Documentation 8.4.1 Multiplatform Multilingual

## IBM Rational System Architect Cognos Bridge installieren

Gehen Sie wie folgt vor, um IBM Rational System Architect Cognos Bridge zu installieren:

1. Klicken Sie doppelt auf die ausführbare Datei für IBM Rational System Architect Cognos Bridge, um den Installationsassistenten auszuführen.
2. Klicken Sie in der **Eingangsanzeige** auf **Weiter**, um mit der Installation zu beginnen.
3. Befolgen Sie die vom Installationsassistenten bereitgestellten Anweisungen.

## Übersicht über die unbeaufsichtigte Installation

Zusätzlich zu den Standardinstallationsoptionen haben Sie die Möglichkeit, eine unbeaufsichtigte Installation durchzuführen. Bei der Installation über die Benutzerschnittstelle und bei der unbeaufsichtigten Installation wird die MSI-Technologie (Microsoft Windows Installer) verwendet, mit der Sie die Anwendung installieren können, ohne Daten in die Dialogfelder einzugeben.

**WICHTIG:** Vollständige Informationen zu MSI würden den Rahmen dieses Installationshandbuchs sprengen. Vollständige Informationen zu MSI und zugehörige Informationen finden Sie auf den folgenden Microsoft-Websites:

- Eine vollständige Liste der Befehlszeilenoptionen für den Windows Installer finden Sie unter der Adresse [http://msdn.microsoft.com/en-us/library/aa367988\(VS.85\).aspx](http://msdn.microsoft.com/en-us/library/aa367988(VS.85).aspx)
- Windows Installer verwendet Msiexec. Weitere Informationen zu Msiexec finden Sie unter der Adresse <http://technet.microsoft.com/en-us/library/bb490936.aspx>

## Voraussetzungen für die unbeaufsichtigte Installation

Wenn Sie die Option "Unbeaufsichtigte Installation" für IBM Rational System Architect Cognos Bridge verwenden möchten, ist es zum Zeitpunkt dieser Veröffentlichung erforderlich, dass der Microsoft Windows Installer-Service ab Version 3.1 auf dem Betriebssystem des Zielcomputers installiert ist. Wenn dieser Service nicht vorhanden ist, werden Sie vom Installationsprogramm darüber informiert und zur folgenden Adresse weitergeleitet, unter der Sie den Microsoft Windows Installer beziehen können:

<http://support.microsoft.com/kb/893803>.

Alle für eine unbeaufsichtigte Installation verfügbaren Produktoptionen sind als öffentliche Eigenschaften, die Sie in der Msiexec-Befehlszeile oder über angepasste Umwandlungsdateien festlegen können, allgemein zugänglich. Folgende Eigenschaften sind verfügbar:

Eigenschaft	Beschreibung
LAPAGREE	(Zeichenfolge) Lizenzabnahmeprozess - der Standardwert ist "No"
COMPANYNAME	Übernimmt standardmäßig den Namen aus der Registry.
USERNAME	Übernimmt standardmäßig den Namen aus der Registry.
INSTALLDIR	Pfad, unter dem die Anwendung installiert werden soll. Standardmäßig lautet der Pfad "C:\Programme\IBM\Rational\System Architect Suite\11.3.1\SA-Cognos".

Im Folgenden sehen Sie ein Befehlszeilenbeispiel für die unbeaufsichtigte Installation (unbeaufsichtigte Standardinstallation):

```
SA_Cognos_Bridge_11.3.1.1.exe /s /v" /qn LAPAGREE="\Yes\""
```

Das folgende Befehlszeilenbeispiel enthält einige Optionen mehr:

```
SA_Cognos_Bridge_11.3.1.1.exe /s /v" /qn LAPAGREE="\Yes\"  
INSTALLDIR="C:\Programme\SA-Cognos"
```

**ANMERKUNG:** Sie können die Befehlszeilenwert nicht kopieren und in ein Befehlsfenster einfügen. Dadurch wird möglicherweise ein Leerzeichen zum Text hinzugefügt und die Installation funktioniert nicht.

## Lokalisierte Benutzerschnittstelle aktivieren

Sie können die Benutzerschnittstelle von IBM Rational System Architect Cognos Bridge wie folgt für Deutsch, Japanisch, Französisch oder Spanisch aktivieren:

1. Öffnen Sie die Datei **SASchemaGenerator.exe.config**, die im Stammverzeichnis, z. B. C:\Programme\IBM\Rational\System Architect Suite\11.3.1\SA-Cognos\, installiert ist.
2. Fügen Sie den folgenden Eintrag zum folgenden Abschnitt der Datei hinzu:

```
<Konfiguration>  
<Anwendungseinstellungen>  
<add key="Locale" value="XXX" />
```

Für XXX sind folgende Werte möglich:

409 = Englisch (Standard)  
407 = Deutsch  
411 = Japanisch 40C = Französisch  
C0A = Spanisch

**ANMERKUNG:** "0" ist eine Null, nicht der Buchstabe "O".

3. Speichern und schließen Sie die Datei "SASchemaGenerator.exe.config" und starten Sie den SA Cognos Schema Generator erneut.

## Bekannte Probleme bei der Installation und Deinstallation

Da Rational System Architect, Rational System Architect XT und IBM Rational Cognos Bridge Komponenten gemeinsam nutzen, kann die Reihenfolge der Installation und Deinstallation der Produkte zu Problemen führen. Die Ursachen und Lösungen für diese bekannten Probleme sind im Folgenden aufgeführt.

**Bekanntes Problem 1:** Sie installieren IBM Rational System Architect Cognos Bridge und anschließend Rational System Architect oder System Architect XT auf derselben Maschine. Wenn Sie IBM Rational System Architect Cognos Bridge zuerst deinstallieren, funktioniert Rational System Architect oder System Architect XT nicht mehr. Die Ursache dafür ist, dass gemeinsame Dateien entfernt werden, wenn Sie IBM Rational System Architect Cognos Bridge deinstallieren. Um dieses Problem zu lösen, rufen Sie die Funktion "Programme hinzufügen/entfernen" auf und reparieren Sie Rational System Architect oder Rational System Architect XT.

**Bekanntes Problem 2:** Sie installieren Rational System Architect oder Rational System Architect XT und installieren anschließend IBM Rational System Architect Cognos Bridge auf derselben Maschine. Wenn Sie dann Rational System Architect oder Rational System Architect XT deinstallieren, funktioniert IBM Rational Cognos Bridge nicht mehr. Die Ursache dafür ist, dass die gemeinsamen Dateien und der SA-Rest-Web-Service entfernt werden, wenn Sie Rational System Architect oder Rational System Architect XT deinstallieren. Um dieses Problem zu lösen, deinstallieren Sie IBM Rational System Architect Cognos Bridge und installieren Sie es dann erneut.

**Bekanntes Problem 3:** Sie installieren IBM Rational System Architect Cognos Bridge, installieren dann Rational System Architect. Dann wird das Problem festgestellt, dass mehrere SARESTWebService.exe- und SAREstWebService.config-Dateien im IBM Rational System Architect Cognos Bridge-Installationsverzeichnis und im Rational System Architect-Installationsverzeichnis vorhanden sind. Die Ursache dafür ist, dass der SAREstWebService mit mehreren SARESTWebService.exe- und SAREstWebService.config-Dateien nicht ordnungsgemäß funktioniert. Um dieses Problem zu lösen, installieren Sie zuerst Rational System Architect und anschließend IBM Rational System Architect Cognos Bridge. Dadurch wird sichergestellt, dass nur eine SAREstWebService.config-Datei für den SAREstWebService im Rational System Architect-Installationsverzeichnis installiert ist.

# IBM Unterstützungsfunktion

# 6

## IBM Rational-Softwareunterstützung kontaktieren

Wenn Sie mithilfe der Informationsquellen zur Selbsthilfe einen Fehler nicht beheben können, wenden Sie sich an die IBM® Rational®-Softwareunterstützung.

**Anmerkung:** Wenn Sie Kunde von Telelogic sind, finden Sie eine Referenzseite für alle Unterstützungsinformationsquellen unter <http://www-01.ibm.com/software/awdtools/systemarchitect/support/>.

## Voraussetzungen

Um ein Problem an die IBM Rational-Softwareunterstützung senden zu können, muss ein gültiger Passport Advantage® Softwarewartungsvertrag vorliegen. Passport Advantage ist ein umfassendes IBM Angebot zur Softwarelizenzierung und -wartung (Produktupgrades und technische Unterstützung). Sie können sich unter folgender Adresse online für Passport Advantage registrieren:

<http://www.ibm.com/software/lotus/passportadvantage/howtoenroll.html>

- Weitere Informationen zu Passport Advantage erhalten Sie in den Passport Advantage FAQs unter [http://www.ibm.com/software/lotus/passportadvantage/brochures\\_faqs\\_quickguides.html](http://www.ibm.com/software/lotus/passportadvantage/brochures_faqs_quickguides.html).
- Weitere Unterstützung erhalten Sie bei Ihrem IBM Ansprechpartner. Gehen Sie wie folgt vor, um einen Fehler (von der IBM Website aus) an die IBM Rational-Softwareunterstützung zu senden:

- Melden Sie sich als Benutzer auf der IBM Rational-Softwareunterstützungswebsite an. Ausführliche Informationen zur Registrierung finden Sie unter <http://www.ibm.com/software/support/>.
- Sie müssen im Serviceanforderungstool als autorisierter Anrufer aufgelistet sein.

## Weitere Informationen

Produktneuerungen, Ereignisse und weitere Informationen zur Rational-Software erhalten Sie auf der IBM Rational-Software-Website unter der Adresse <http://www.ibm.com/software/rational/>.

## Fehler senden

Gehen Sie wie folgt vor, um einen Fehler an die IBM Rational-Softwareunterstützung zu senden:

1. Bestimmen Sie die Auswirkungen des Fehlers auf die Geschäftsabläufe. Wenn Sie einen Fehlerbericht an IBM senden, werden Sie darum gebeten, einen Schweregrad anzugeben. Deshalb müssen Sie die Auswirkungen des Fehlers auf die Geschäftsabläufe verstehen und bewerten können.

Verwenden Sie die folgende Tabelle zum Bestimmen des Schweregrads.

Schweregrad	Beschreibung
1	Der Fehler ist geschäftskritisch: Sie können das Programm nicht verwenden, was sich auf die Abläufe kritisch auswirkt. Dieser Zustand erfordert eine sofortige Lösung.
2	Der Fehler hat große Auswirkungen auf die Geschäftsabläufe: Das Programm kann verwendet werden, ist jedoch stark eingeschränkt.
3	Der Fehler hat gewisse Auswirkungen auf die Geschäftsabläufe: Das Programm kann verwendet werden, aber weniger wichtige (d. h. nicht betriebskritische) Funktionen sind nicht verfügbar.
4	Der Fehler hat minimale Auswirkungen auf die Geschäftsabläufe: Der Fehler hat geringe Auswirkungen auf den Betrieb oder es wurde eine angemessene Umgehung des Fehlers implementiert.

2. Beschreiben Sie den Fehler und erfassen Sie Hintergrundinformationen. Seien Sie so genau wie möglich, wenn Sie Fehlerbeschreibungen an IBM senden. Fügen Sie alle relevanten Hintergrundinformationen hinzu, damit die Fachleute bei der Softwareunterstützung von IBM Rational Sie effizient bei der Fehlerbehebung unterstützen können. Halten Sie aus Zeitgründen die Antworten auf die folgenden Fragen bereit:
  - Welche Softwareversionen wurden ausgeführt, als der Fehler auftrat?
  - Um den entsprechenden Produktnamen und die zugehörige Version zu bestimmen, verwenden Sie die jeweils geeignete Option:
    - Starten Sie den IBM Installation Manager und klicken Sie auf **File** (Datei) > **View Installed Packages** (Installierte Pakete anzeigen). Erweitern Sie eine Paketgruppe und wählen Sie ein Paket aus, um den Paketnamen und die Versionsnummer anzuzeigen.
    - Starten Sie Ihr Produkt und klicken Sie auf **Help** (Hilfe) > **About** (Produktinformationen), um den Angebotsnamen und die Versionsnummer anzuzeigen.
  - Welches Betriebssystem wurde verwendet? Wie lautet die zugehörige Versionsnummer (inklusive Service-Packs oder Patches)?
  - Verfügen Sie über Protokolle, Traces und Nachrichten zu den Fehlersymptomen?
  - Können Sie den Fehler reproduzieren? Welche Schritte haben Sie ausgeführt, um den Fehler zu reproduzieren?
  - Haben Sie am System irgendwelche Änderungen vorgenommen? Haben Sie beispielsweise Änderungen an der Hardware, am Betriebssystem, an der Netzsoftware oder an anderen Systemkomponenten vorgenommen?
3. Verwenden Sie derzeit eine Fehlerumgehung? Beschreiben Sie ggf. diese Fehlerumgehung in Ihrem Fehlerbericht.

4. Senden Sie den Fehlerbericht auf eine der folgenden Weisen an die IBM Rational-Softwareunterstützung:
  - Online: Rufen Sie die IBM Rational-Softwareunterstützungswebsite unter <https://www.ibm.com/software/rational/support/> auf. Klicken Sie im Tasknavigator für die Rational-Unterstützung auf **Open Service Request** (Serviceanforderung öffnen). Wählen Sie das elektronische Fehlerberichtstool aus und öffnen Sie einen PMR (Problem Management Record), um den Fehler zu beschreiben.
  - Weitere Informationen zum Öffnen einer Serviceanforderung finden Sie unter <http://www.ibm.com/software/support/help.html>.
  - Sie können eine Serviceanforderung auch mit dem IBM Support Assistant online öffnen. Weitere Informationen finden Sie unter <http://www.ibm.com/software/support/isa/faq.html>.
  - Telefonisch: Die entsprechende Telefonnummer für Ihr Land oder Ihre Region finden Sie im weltweiten Verzeichnis von IBM Ansprechpartnern unter <http://www.ibm.com/planetwide/>. Klicken Sie auf den Namen Ihres Landes oder Ihrer Region.
  - Über Ihren IBM Ansprechpartner: Wenn Sie auf die Softwareunterstützung von IBM Rational online oder telefonisch nicht zugreifen können, wenden Sie sich an Ihren IBM Ansprechpartner. Ihr IBM Ansprechpartner kann dann ggf. eine Serviceanforderung für Sie öffnen. Die vollständigen Informationen zu Ansprechpartnern für Ihr Land finden Sie unter <http://www.ibm.com/planetwide/>.



# Anhang

## Bemerkungen

© Copyright IBM Corporation 1986, 2010.

Die vorliegenden Informationen wurden für Produkte und Services entwickelt, die auf dem deutschen Markt angeboten werden. Möglicherweise bietet IBM die in dieser Dokumentation beschriebenen Produkte, Services oder Funktionen in anderen Ländern oder Regionen nicht an. Informationen über die gegenwärtig im jeweiligen Land verfügbaren Produkte und Services sind beim zuständigen IBM Ansprechpartner erhältlich. Hinweise auf IBM Lizenzprogramme oder andere IBM Produkte bedeuten nicht, dass nur Programme, Produkte oder Services von IBM verwendet werden können. Anstelle der IBM Produkte, Programme oder Services können auch andere, ihnen äquivalente Produkte, Programme oder Services verwendet werden, solange diese keine gewerblichen oder anderen Schutzrechte von IBM verletzen. Die Verantwortung für den Betrieb von Produkten, Programmen und Services anderer Anbieter liegt beim Kunden.

Für die in diesem Handbuch beschriebenen Erzeugnisse und Verfahren kann es IBM Patente oder Patentanmeldungen geben. Mit der Auslieferung dieses Handbuchs ist keine Lizenzierung dieser Patente verbunden. Lizenzanforderungen sind schriftlich an folgende Adresse zu richten (Anfragen an diese Adresse müssen auf Englisch formuliert werden):

IBM Director of Licensing  
IBM Europe, Middle East & Africa  
Tour Descartes 2, avenue Gambetta  
92066 Paris La Defense

For license inquiries regarding double-byte character set (DBCS) information, contact the IBM Intellectual Property Department in your country or send written inquiries to:

IBM World Trade Asia Corporation  
Licensing  
2-31 Roppongi 3-chome, Minato-ku  
Tokyo 106-0032, Japan

The following paragraph does not apply to the United Kingdom or any other country where such provisions are inconsistent with local law: INTERNATIONAL BUSINESS MACHINES CORPORATION PROVIDES THIS PUBLICATION "AS

IS” WITHOUT WARRANTY OF ANY KIND, EITHER EXPRESS OR IMPLIED, INCLUDING, BUT NOT LIMITED TO, THE IMPLIED WARRANTIES OF NON-INFRINGEMENT, MERCHANTABILITY OR FITNESS FOR A PARTICULAR PURPOSE. Some states do not allow disclaimer of express or implied warranties in certain transactions. Therefore, this statement may not apply to you.

Trotz sorgfältiger Bearbeitung können technische Ungenauigkeiten oder Druckfehler in dieser Veröffentlichung nicht ausgeschlossen werden. Die hier enthaltenen Informationen werden in regelmäßigen Zeitabständen aktualisiert und als Neuauflage veröffentlicht. IBM kann ohne weitere Mitteilung jederzeit Verbesserungen und/oder Änderungen an den in dieser Veröffentlichung beschriebenen Produkten und/oder Programmen vornehmen.

Verweise in diesen Informationen auf Websites anderer Anbieter werden lediglich als Service für den Kunden bereitgestellt und stellen keinerlei Billigung des Inhalts dieser Websites dar. Das über diese Websites verfügbare Material ist nicht Bestandteil des Materials für dieses IBM Produkt. Die Verwendung dieser Websites geschieht auf eigene Verantwortung.

Werden an IBM Informationen eingesandt, können diese beliebig verwendet werden, ohne dass eine Verpflichtung gegenüber dem Einsender entsteht.

Lizenznehmer des Programms, die Informationen zu diesem Produkt wünschen mit der Zielsetzung: (i) den Austausch von Informationen zwischen unabhängig voneinander erstellten Programmen und anderen Programmen (einschließlich des vorliegenden Programms) sowie (ii) die gemeinsame Nutzung der ausgetauschten Informationen zu ermöglichen, wenden sich an folgende Adresse:

Intellectual Property Dept. for Rational Software  
IBM Corporation  
1 Rogers Street  
Cambridge, MA 02142  
U.S.A

Die Bereitstellung dieser Informationen kann unter Umständen von bestimmten Bedingungen - in einigen Fällen auch von der Zahlung einer Gebühr - abhängig sein.

Die Lieferung des im Handbuch aufgeführten Lizenzprogramms sowie des zugehörigen Lizenzmaterials erfolgt auf der Basis der IBM Rahmenvereinbarung bzw. der Allgemeinen Geschäftsbedingungen von IBM, der IBM Internationalen Nutzungsbedingungen für Programmpakete, der IBM Lizenzvereinbarung für Maschinencode oder einer äquivalenten Vereinbarung.

Alle in diesem Dokument enthaltenen Leistungsdaten stammen aus einer kontrollierten Umgebung. Die Ergebnisse, die in anderen Betriebsumgebungen erzielt werden, können daher erheblich von den hier erzielten Ergebnissen abweichen. Einige Daten stammen möglicherweise von Systemen, deren Entwicklung noch nicht abgeschlossen ist. Eine Gewährleistung, dass diese Daten auch in allgemein verfügbaren Systemen erzielt werden, kann nicht gegeben werden. Darüber hinaus wurden einige Daten unter Umständen durch Extrapolation berechnet. Die tatsächlichen Ergebnisse können davon abweichen. Benutzer dieses Dokuments sollten die entsprechenden Daten in ihrer spezifischen Umgebung prüfen.

Alle Informationen zu Produkten anderer Anbieter stammen von den Anbietern der aufgeführten Produkte, deren veröffentlichten Ankündigungen oder anderen allgemein verfügbaren Quellen. IBM hat diese Produkte nicht getestet und kann daher keine Aussagen zu Leistung, Kompatibilität oder anderen Merkmalen machen. Fragen zu den Leistungsmerkmalen von Produkten anderer Anbieter sind an den jeweiligen Anbieter zu richten.

Diese Veröffentlichung enthält Beispiele für Daten und Berichte des alltäglichen Geschäftsablaufes. Sie sollen nur die Funktionen des Lizenzprogramms illustrieren; sie können Namen von Personen, Firmen, Marken oder Produkten enthalten. Alle diese Namen sind frei erfunden; Ähnlichkeiten mit tatsächlichen Namen und Adressen sind rein zufällig.

### **Copyrightlizenz**

Diese Veröffentlichung enthält Musteranwendungsprogramme, die in Quellsprache geschrieben sind und Programmier Techniken in verschiedenen Betriebsumgebungen veranschaulichen. Sie dürfen diese Musterprogramme kostenlos kopieren, ändern und verteilen, wenn dies zu dem Zweck geschieht, Anwendungsprogramme zu entwickeln, zu verwenden, zu vermarkten oder zu verteilen, die mit der Anwendungsprogrammierschnittstelle für die Betriebsumgebung konform sind, für die diese Musterprogramme geschrieben werden. Diese Beispiele wurden nicht unter allen denkbaren Bedingungen getestet. Daher kann IBM die Zuverlässigkeit, Wartungsfreundlichkeit oder Funktion dieser Programme weder zusagen noch gewährleisten.

Kopien oder Teile der Musterprogramme bzw. daraus abgeleiteter Code müssen folgenden Copyrightvermerk beinhalten:

© (Name der Firma) (Jahr). Teile des vorliegenden Codes wurden aus Musterprogrammen der IBM Corp. abgeleitet. © Copyright IBM Corp. 2010.

Wird dieses Buch als Softcopy (Book) angezeigt, erscheinen keine Fotografien oder Farabbildungen.

## Marken

IBM, das IBM Logo und ibm.com sind Marken oder eingetragene Marken der International Business Machines Corp., die in vielen Rechtsordnungen weltweit registriert sind. Andere Produkt- und Servicennamen können Marken von IBM oder anderen Unternehmen sein. Eine aktuelle Liste der IBM Marken finden Sie auf der Webseite "[Copyright and trademark information](http://www.ibm.com/legal/copytrade.html)" unter [www.ibm.com/legal/copytrade.html](http://www.ibm.com/legal/copytrade.html).

Microsoft und Windows sind Marken der Microsoft Corporation in den USA und/oder anderen Ländern.

Weitere Unternehmens-, Produkt- oder Servicennamen können Marken anderer Hersteller sein.

# ***Index***

## **A**

*Auf Enzyklopädie mit SA XT zugreifen, 32*

## **B**

*Benutzergruppen, 79*

*Berechtigungen, 33, 60, 64, 65, 69, 71, 72, 74*

## **D**

*Desktop-Heapspeicherzuordnung, 30, 49*

## **H**

*Hardwarevoraussetzungen, 5*

*Heapspeicherzuordnung für Windows-Desktop, 50*

## **I**

*Installationen in Oracle-Umgebungen, 15*

*Installationen in SQL Express-Umgebungen, 13*

*Installationen in SQL Server-Umgebungen, 10*

*Installationsszenarien, 6*

*Integration: SA und SA XT, 32; SA XT und SA Catalog Manager, 32*

*Internetinformationsservices (IIS), 30, 45; Manuell aktivieren, 36; Eigenschaften für SA XT überprüfen, 41*

## **K**

*Katalog, 64*

## **L**

*Lizenzverwaltung, 2*

## O

*Oracle*, 2, 5, 6, 15, 17, 18, 20, 28, 29, 30, 32, 46, 49, 50, 60; *Verschlüsselungssicherheit hinzufügen*, 54; *Entschlüsselungssicherheit*, 55; *Zugriffsberechtigungen erteilen*, 75

*Oracle-Authentifizierung für SA XT und SA XT-Web-Service*, 46

*Ordnerberechtigungen für SA XT-Domänenkonto*, 47

## R

*Rational System Architect XT deinstallieren*, 61

*Rational System Architect installieren*, 7

*Rational System Architect XT-Website testen*, 49

*Roaming-Profile*, 19

## S

*SA Catalog Manager: Definition*, 64; *Übersicht*, 64; *Berechtigungen für Gruppe "SA-Administrator"*, 73; *Berechtigungen für Gruppe "SA-Benutzer"*, 71

*Speicher*, 30

*SQL Express*, 11

*SQL Server*, 5

*SQL Server 2005*, 11

*Stellvertreter*, 45, 52

*Stellvertreterkonto*, 29

*System Architect-Startassistent*, 8

*System Architect XT-Web-Service*, 26, 58

*Systemvoraussetzungen*, 4

## T

*Temporäre Ordner für System Architect*, 47

## U

*Unbeaufsichtigte Installation, 23*

*Unternehmenszyklopädien: Mit SA öffnen, 80; Oracle, 75; SQL Server, 69; Benutzerberechtigungen, 69*

*Unternehmenskatalog: Enzyklopädien zuordnen, 78*

*Upgrade zu V11.0, 20*

*Upgrades für Rational System Architect durchführen, 21*

*Upgrades und Programmkorrekturen durchführen, 3*

## V

*Verschlüsselungssicherheit hinzufügen, 52*

*Voraussetzungen: Client, 31; Hardware, 30; IIS-Server, 30; Lizenz, 34; Betriebssystem und Software, 30; SA XT-Installationsprogramm, 29*

## W

*web.config, 45, 46, 47, 48, 51, 52, 53, 54, 55, 60; Verschlüsselungssicherheit hinzufügen, 52; Bearbeiten, 45; Für SA XT-Web-Service bearbeiten, 60; Speicherzuordnung, 51; Temporäre Ordner festlegen, 47*

## Z

*Zugriffssteuerung: Allgemeine Implementierungsschritte, 65*